

**MINISTRE DE LA FONCTION
PUBLIQUE, DU TRAVAIL ET DE
LA PROTECTION SOCIALE**



ANNUAIRE STATISTIQUE 2023



Juin 2024

BURKINA FASO

**MINISTERE DE LA FONCTION PUBLIQUE, DU TRAVAIL
ET DE LA PROTECTION SOCIALE**

SECRETARIAT GENERAL

**DIRECTION GENERALE DES ETUDES ET DES
STATISTIQUES SECTORIELLES**

Annuaire statistique 2023

Juin 2024

Avant-propos

La mise en œuvre de la Politique nationale de développement durant la période de la Transition au Burkina Faso passe par l'opérationnalisation du Plan d'action pour la stabilisation et le développement (PA-SD) 2023-2025. La mise en œuvre de ce référentiel, adopté en Conseil des ministres le 25 janvier 2023, nécessite de disposer de données statistiques fiables et régulières pour mesurer les progrès accomplis en matière de refonte de l'Etat et d'amélioration de la gouvernance.

A cet effet, le Ministère de la fonction publique, du travail et de la protection sociale (MFPTPS), à travers la Direction générale des études et des statistiques sectorielles (DGESS), présente à l'ensemble des acteurs de l'administration publique et des utilisateurs, l'annuaire statistique 2023 de son domaine d'intervention.

Fruit d'un processus participatif et rigoureux de collecte et de traitement, l'annuaire statistique 2023 se présente sous forme de recueil de tableaux d'indicateurs statistiques relatifs à différents domaines de l'administration publique et qui sont présentés sous forme de séries de données.

Ces informations collectées et publiées dans cet annuaire se rapportent essentiellement à l'évolution des effectifs en matière de fonction publique et d'informations dans les domaines du travail, des relations professionnelles et de la protection sociale.

Plus qu'un simple recueil d'indicateurs sectoriels, l'annuaire statistique est un instrument de connaissance et d'information, produit pour répondre aux attentes des utilisateurs et orienter les prises de décisions pour un bon pilotage du développement socio-économique du Burkina Faso.

Je fonde l'espoir que ce document réponde aux diverses attentes et soit utile non seulement aux professionnels mais aussi à tous les utilisateurs.

Je tiens à remercier et à féliciter l'ensemble des acteurs dont la contribution a été nécessaire pour la production de ce document. Je félicite et encourage particulièrement l'équipe de la DGESS pour l'élaboration de cet important outil d'aide à la planification et à la prise de décision.

**Le Ministre d'Etat, Ministre de la Fonction
Publique, du Travail et de la Protection
Sociale**



Bassolma BAZIE

Sommaire

Avant-propos	3
Sommaire	4
Sigles et abréviations	5
Démarche méthodologique	7
Chapitre 1 : Présentation du Ministère de la fonction publique, du travail et de la protection sociale	8
Liste des tableaux du chapitre 1	9
1.1. Présentation des attributions et des structures du MFPTPS	10
1.2. Ressources humaines et financières du MFPTPS	16
1.3. Organigramme	19
Chapitre 2 : Statistiques de la fonction publique	20
Liste des tableaux du chapitre 2	21
Chiffres clés de la fonction publique	24
2.1. Effectifs des agents de la fonction publique	26
2.2. Dépenses de personnel	40
2.3. Recrutements	51
2.4. Formation professionnelle	63
2.5. Départs à la retraite	88
Chapitre 3 : Statistiques du travail	90
Liste des tableaux du chapitre 3	91
Chiffres clés du travail	92
3.1. Contrôle d'établissements	93
3.2. Infractions constatées à la législation du travail	95
3.3. Conflits de travail	99
3.4. Mouvement des travailleurs	106
3.5. Contrats de travail et d'apprentissage	108
3.6. Travail des enfants	113
Chapitre 4 : Statistiques de la protection sociale	115
Liste des tableaux du chapitre 4	116
Chiffres clés de la protection sociale	117
4.1. Risques professionnels	118
4.2. Retraites et prestations dans les secteurs public et privé	124
Table des matières	140

Sigles et abréviations

AGRE	: Agence générale de recrutement de l'Etat
ASCE-LC	: Autorité supérieure de contrôle d'Etat et de lutte contre la corruption
CADD	: Cellule d'appui à la déconcentration et à la décentralisation
CARFO	: Caisse autonome de retraite des fonctionnaires
CE	: Cellule environnement
CG	: Cellule genre
CIBP	: Cellule d'implantation du budget programme
CMLS	: Cellule ministérielle de lutte contre le SIDA et les IST
CNAMU	: Caisse nationale d'assurance maladie universelle
CNSS	: Caisse nationale de sécurité sociale
DAD	: Direction des archives et de la documentation
CDD	: Contrat à durée déterminée
CDI	: Contrat à durée indéterminée
DGF	: Direction de la gestion des finances (ex DAF)
DAJL	: Direction des affaires juridiques et des litiges
DAPE	: Direction des archives du personnel de l'Etat
DCA	: Département du contrôle approfondi
DCHST	: Direction du contrôle de l'hygiène et de la sécurité au travail
DCRP	: Direction de la communication et des relations avec la presse (ex DCPM)
DCSST	: Direction du contrôle des services de santé au travail
DDII	: Direction du développement institutionnel et de l'innovation
DER	: Direction des études et de la réglementation
DGC	: Direction de la gestion des carrières
DGESS	: Direction générale des études et des statistiques sectorielles
DGFP	: Direction générale de la fonction publique
DGPEE	: Département de la gestion prévisionnelle des emplois et des effectifs
DGPS	: Direction générale de la protection sociale
DGSI	: Direction générale des services informatiques
DGT	: Direction générale du travail
DLTE	: Direction de la lutte contre le travail des enfants
DMP	: Direction des marchés publics
DMS	: Direction des mutualités sociales
DOC	: Direction de l'organisation des concours
DRFP	: Direction régionale de la fonction publique
DRH	: Direction des ressources humaines
DRNIT	: Direction des relations et des normes internationales du travail
DRPDS	: Direction des relations professionnelles et de la promotion du dialogue social
DRTPS	: Direction régionale du travail et de la protection sociale
DSA	: Direction des sorties assistées
DSI	: Direction des systèmes d'information
DSO	: Direction de la solde et de l'ordonnancement
DSSE	: Direction des statistiques sectorielles et de l'évaluation

DSSO	: Direction de la sécurité sociale
DSST	: Direction de la sécurité et santé au travail
ENAM	: Ecole nationale d'administration et de magistrature
EPE	: Etablissement public de l'Etat
FONA-DR	: Fonds national d'appui aux travailleurs déflatés et retraités
GSP	: Garde de sécurité pénitentiaire
IMT	: Inspection médicale du travail
ITS	: Inspecteur technique des services
MEFP	: Ministère de l'économie, des finances et du plan
MFPTPS	: Ministère de la fonction publique, du travail et de la protection sociale
PA-SD	: Plan d'action pour la stabilisation et le développement
PM	: Premier ministre
PRES	: Présidence du Faso
PTO	: Pension temporaire d'orphelin
PTR	: Pension temporaire de réversion
PVA	: Procès-verbal d'amende
PVI	: Procès-verbal d'infraction
SG	: Secrétariat général
SGG-CM	: Secrétaire général du gouvernement et du conseil des ministres
SIGASPE	: Système intégré de gestion administrative et salariale du personnel de l'Etat
SP/CEFP-VEP	: Secrétariat permanent de la coordination des établissements de formation professionnelle et de la valorisation de l'expertise publique
SP-MABG	: Secrétariat permanent de la modernisation de l'administration et de la bonne gouvernance
TM	: Trésorerie ministérielle

Démarche méthodologique

L'élaboration de l'annuaire statistique 2023 du Ministère de la fonction publique, du travail et de la protection sociale s'est déroulée de janvier à juin 2024. Il a connu essentiellement quatre (04) étapes : (i) la mise à jour de la maquette de l'annuaire statistique, (ii) la collecte des données, (iii) le traitement des données, l'élaboration et la validation de l'annuaire et (iv) la diffusion et l'archivage de l'annuaire statistique.

1. De la mise à jour de la maquette de l'annuaire statistique

Sur la base de l'annuaire statistique 2022 et des propositions d'amendements issus de l'atelier de validation de l'annuaire précédent, la maquette a été mise à jour en tenant compte des amendements des différentes structures.

2. De la collecte des données

La seconde étape a été consacrée à la collecte des données. Cette collecte s'est faite sur la base d'un canevas transmis aux points focaux, chargés des questions de statistiques, du ministère et des différentes structures partenaires.

3. Du traitement des données, de l'élaboration et de la validation de l'annuaire

Le traitement des données a consisté à l'exploitation des données renseignées. Il s'est agi de s'assurer de leur cohérence et de leur fiabilité. Au besoin, il a été demandé aux fournisseurs de données de corriger ou de compléter certaines informations.

Aux termes des travaux, un draft de l'annuaire statistique a été élaboré. Ce dernier a fait l'objet de proposition d'amendement lors d'un atelier de validation regroupant les producteurs de données. Les amendements recueillis lors dudit atelier ont fait l'objet d'examen avant d'être pris en compte dans le document final.

4. De la diffusion et de l'archivage

La dernière étape a consisté à la diffusion et à l'archivage de l'annuaire statistique conformément aux textes en vigueur¹. Il est disponible sur le site internet du Ministère de la fonction publique, du travail et de la protection sociale (www.fonction-publique.gov.bf) et sur celui du Conseil national de la statistique (www.cns.bf).

¹ De façon générale, l'annuaire statistique de l'année n-1 doit être disponible au plus tard au mois de juin de l'année n. Il est diffusé et archivé principalement sous format papier et électronique.

Chapitre 1 : Présentation du Ministère de la fonction publique, du travail et de la protection sociale

Liste des tableaux du chapitre 1

Tableau 1. 1 : Répartition des agents du MFPTPS par emploi et selon le sexe au 31 décembre 2023	16
Tableau 1. 2 : Répartition des agents du MFPTPS par catégorie et selon le sexe au 31 décembre 2023.....	17
Tableau 1. 3 : Répartition des agents du MFPTPS par structure et selon le sexe au 31 décembre 2023.....	17
Tableau 1. 4 : Répartition des agents du MFPTPS par tranche d'âge et selon le sexe au 31 décembre 2023 .	18
Tableau 1. 5 : Evolution de la dotation budgétaire du MFPTPS par nature de dépense (en FCFA)	18
Tableau 1. 6 : Evolution du taux d'exécution du budget du MFPTPS par nature de dépense (en %).....	18

1.1. Présentation des attributions et des structures du MFPTPS

1.1.1. Attributions du ministère

Aux termes des dispositions du décret N° 2022-0996/PRES-TRANS/PM du 02 décembre 2022 portant attributions des membres du Gouvernement, le Ministre de la fonction publique, du travail et de la protection sociale assure la mise en œuvre et le suivi de la politique du Gouvernement en matière de fonction publique, de travail, de relations professionnelles, de dialogue social et de protection sociale.

A ce titre, il est chargé :

❖ *En matière de fonction publique*

- de la promotion du mérite dans l'administration publique ;
- du recrutement des agents de la fonction publique ;
- de la réglementation relative à la gestion de la carrière des agents de la fonction publique et des Etablissements publics de l'Etat ;
- de l'assistance des structures centrales et déconcentrées en matière de gestion des agents de la fonction publique ;
- de la coordination des établissements de formation professionnelle de l'Etat, en relation avec les ministères de tutelle technique ;
- de la gestion des litiges de carrière des agents publics ;
- de la coordination, en relation avec tous les ministres compétents, des réformes en matière de gestion des ressources humaines publiques;
- de l'élaboration, de la mise en œuvre et du suivi de la stratégie nationale de modernisation de l'administration publique ;
- de l'élaboration, de la mise en œuvre et du suivi de la stratégie nationale de valorisation de l'expertise publique et de son plan d'actions ;
- de la réforme du système de gestion des structures de l'Administration de l'Etat ;
- de la conduite des initiatives en matière de développement de la productivité des services publics ;
- de la simplification et de la digitalisation des procédures de gestion des ressources humaines de concert avec les ministres compétents ;
- du suivi et de la mise en œuvre de la stratégie nationale de la déconcentration administrative et de son plan d'actions ;
- du suivi et de la mise en œuvre du Partenariat pour un Gouvernement Ouvert (PGO) et de ses plans d'actions.

❖ *En matière de travail*

- de l'élaboration et de la révision des textes législatifs et réglementaires relatifs au travail ;
- du suivi des services de santé au travail ;
- de l'interprétation et du contrôle de l'application des textes législatifs et réglementaires relatifs au travail ;
- de l'animation et du suivi des cadres réglementaires en matière de négociation, de conciliation et d'arbitrage dans les conflits de travail ;
- du contrôle de la migration de main d'œuvre ;

- de la promotion de la réinsertion des travailleurs ayant perdu leur emploi ;
- du suivi de l'application des normes internationales du travail ;
- de la lutte contre le travail des enfants et de ses pires formes ;
- du suivi de l'exécution des normes internationales en matière de main d'œuvre ;
- du suivi et de la mise en œuvre de la politique nationale de travail ;
- du suivi et de la mise en œuvre du programme pays pour la promotion du travail décent;
- de la promotion du dialogue social ;
- de la tutelle des organisations syndicales d'employeurs et des travailleurs ;
- de l'organisation des concertations et des échanges avec les partenaires sociaux ;
- de l'éducation ouvrière.

❖ ***En matière de protection sociale***

- de l'élaboration et de la révision des lois et règlements en matière de sécurité sociale ;
- de l'application et du contrôle de l'application des lois et règlements en matière de sécurité sociale ;
- de la mise en œuvre du régime d'assurance maladie universelle de concert avec les ministres compétents ;
- de l'élaboration et du contrôle de l'application de la réglementation en matière de mutuelles sociales ;
- de l'élaboration et de la mise en œuvre de la stratégie nationale de développement des mutuelles sociales ;
- de l'élaboration et de la révision des textes législatifs et réglementaires relatifs à la protection sociale des travailleurs salariés migrants et de leurs familles ;
- de l'élaboration de la réglementation en matière de sécurité et santé au travail ;
- du contrôle de l'application des lois et règlements en matière de sécurité et santé au travail, en relation avec le ministre chargé de la santé ;
- de la promotion du bien-être au travail ;
- de la prévention des risques professionnels ;
- de l'élaboration et du contrôle de l'application de la réglementation en matière de médecine au travail.

1.1.2. Structures du ministère

Aux termes du décret n°2023-0829/PRES-TRANS/PM/MFPTPS du 07 juillet 2023 portant organisation du Ministère de la fonction publique, du travail et de la protection sociale, le ministère est structuré autour du Cabinet et du Secrétariat général.

❖ *Le Cabinet*

Le Cabinet du Ministre comprend :

- **Le Directeur de cabinet**, qui est chargé d'assurer la coordination des activités du cabinet du ministre, d'assister le Ministre dans la gestion des affaires réservées et confidentielles, de traiter tout dossier qu'il pourrait lui confier et d'assurer les contacts officiels avec les autres Cabinets ministériels et les Institutions.
- **Les Conseillers techniques**, qui assurent l'étude technique et la synthèse des dossiers qui leur sont confiés par le Ministre.
- **L'Inspection technique des services**, qui veille à l'application de la politique du département, assure le suivi-conseil et le contrôle du fonctionnement des services, des projets et programmes.
- **Les Chargés de mission**, qui regroupe des hauts cadres ayant occupé de hautes fonctions politiques et/ou administratives. Ils dépendent directement du Ministre et exécutent toutes missions qu'il leur confie notamment l'analyse et la gestion de dossiers spécifiques.
- **Le Secrétariat permanent de la modernisation de l'administration et de la bonne gouvernance (SP-MABG)**, qui est chargé d'assurer la coordination, le suivi et l'évaluation des actions de modernisation de l'administration et de gouvernance.
- **Le Secrétariat permanent de la coordination des établissements de formation professionnelle et de la valorisation de l'expertise publique (SP/CEFP-VEP)**, qui a pour mission d'assurer la coordination et le suivi des activités des établissements de formation professionnelle de l'Etat, en relation avec les ministères de tutelle technique concernés et de la promotion de l'expertise publique.
- **La Direction de la communication et des relations presses (DCRP)**, qui est chargée de coordonner et gérer les activités de communication interne et externe du Ministère.
- **La Direction de la gestion des finances (DGF)**, qui a pour missions la coordination de la préparation et de l'exécution du budget du ministère.
- **Le Secrétariat particulier**, qui est chargé de la réception, du traitement et de l'expédition du courrier confidentiel et réservé du Ministre. Il organise l'emploi du temps du Ministre.
- **Le Protocole du Ministre**, qui est chargé de l'organisation des cérémonies en relation avec le protocole d'Etat, des audiences et des déplacements officiels du Ministre.
- **Le service de Sécurité**, qui est chargée d'assurer la sécurité du Ministre.

❖ **Le Secrétariat général**

Le Secrétariat général assure la gestion administrative et technique du ministère. Il est chargé de la coordination administrative et technique des structures de l'administration centrale, des structures déconcentrées et des structures rattachées. Il comprend :

a) Les services du secrétaire général sont :

- les Chargés d'études ;
- le Service central du courrier ;
- le Service d'accueil et d'information ;
- le Secrétariat particulier.

b) Les structures centrales du ministère sont les suivantes :

La Direction générale de la fonction publique (DGFP) dont la mission est de participer à la mise en application de la politique nationale en matière de fonction publique. Elle comprend les quatre (04) directions suivantes :

- la Direction de la gestion des carrières (DGC) ;
- la Direction des archives du personnel de l'Etat (DAPE) ;
- la Direction des affaires juridiques et des litiges (DAJL) ;
- la Direction des sorties assistées (DSA).

L'Agence générale de recrutement de l'Etat (AGRE) est chargée des questions relatives au recrutement des agents de la fonction publique. Elle comprend :

- la Direction de la gestion prévisionnelle des emplois et des effectifs (DGPEE) ;
- la Direction de l'organisation des concours (DOC) ;
- la Direction du contrôle approfondi (DCA).

La Direction générale du travail (DGT) participe à la réalisation des missions du ministère, en matière de promotion du dialogue social, de la réglementation, des relations et des normes internationales de travail et de la lutte contre le travail des enfants. Elle regroupe les quatre (04) directions suivantes :

- la Direction des relations professionnelles et de la promotion du dialogue social (DRPPDS) ;
- la Direction des études et de la réglementation (DER) ;
- la Direction des relations et des normes internationales du travail (DRNIT) ;
- la Direction de la lutte contre le travail des enfants (DLTE).

La Direction générale de la protection sociale (DGPS) participe à la réalisation des missions du ministère en matière de sécurité sociale, de sécurité et santé au travail et des mutualités sociales. Elle regroupe les trois (03) directions suivantes :

- la Direction de la sécurité et santé au travail (DSST) ;
- la Direction de la sécurité sociale (DSSO) ;
- la Direction des mutualités sociales (DMS).

La Direction générale des études et des statistiques sectorielles (DGESS) est chargée de la conception, de la programmation, de la coordination, du suivi et de l'évaluation des actions de développement au niveau sectoriel. Elle comprend les trois (03) directions suivantes :

- la Direction de la prospective, de la planification et du suivi-évaluation (DPPSE) ;
- la Direction des statistiques sectorielles et de l'évaluation (DSSE) ;
- la Direction de la coordination des projets et programmes et du partenariat (DCPP).

L'inspection médicale du travail (IMT) est chargée de participer à l'élaboration des textes relatifs à la sécurité et santé au travail. Elle contrôle sur le plan technique en étroite collaboration avec les services compétents du ministère de la santé et de toute autre institution publique ou privée compétente, l'application de la législation et de la réglementation en matière de sécurité et de santé au travail. Elle comprend les deux (02) directions suivantes :

- la Direction du contrôle des services de santé au travail (DCSST) ;
- la Direction du contrôle de l'hygiène et de la sécurité au travail (DCHST).

La Direction de la solde et de l'ordonnancement (DSO) a pour missions d'ordonnancer les dépenses du ministère et d'en tirer les comptabilités.

Le Bureau comptable matières principal (BCMP) a pour mission la gestion des moyens matériels du ministère.

La Direction des ressources humaines (DRH) a pour missions d'assurer la conception, la formalisation, la mise en œuvre et l'évaluation des mesures visant à accroître l'efficacité et le rendement des ressources humaines du département.

La Direction des marchés publics (DMP) a pour missions la gestion du processus de la commande publique jusqu'à l'approbation du choix du cocontractant, et le suivi de l'exécution des marchés publics et des délégations de service public relevant du Ministère.

La Trésorerie ministérielle (TM) a pour missions d'assurer le recouvrement des recettes et le paiement des dépenses du Ministère.

La Direction des systèmes d'information (DSI) a pour mission d'assurer la mise en œuvre des politiques et stratégies nationales et ministérielles relatives au numérique, au sein du Ministère.

La Direction des archives et de la documentation (DAD) a pour missions la constitution, le sauvegarde et la gestion du patrimoine archivistique et documentaire du Ministère.

La Direction du développement institutionnel et de l'innovation (DDII) est chargée de promouvoir la culture du résultat au sein du ministère, de concevoir et mettre en œuvre des outils d'organisation du travail, d'assurer la rationalisation des structures, d'assurer le pilotage du processus de la gestion du changement dans le cadre des réformes institutionnelles et organisationnelles et de procéder à l'évaluation des performances des structures administratives.

c) Les structures déconcentrées du ministère

Les structures déconcentrées sont constituées de l'ensemble des Directions régionales de la fonction publique (DRFP) et des Directions régionales du travail et de la protection sociale (DRTPS) chargées, chacune dans son ressort territorial et dans son domaine de compétence, de l'exécution des missions du ministère. Elles sont au nombre de vingt-cinq (25) soit douze (12) DRFP et treize (13) DRTPS.

d) Les structures rattachées du ministère

Les structures rattachées du MFPTPS comprennent les Etablissements publics de l'Etat (EPE) placés sous sa tutelle et concourant à l'accomplissement de ses missions. Les structures rattachées sont :

- l'Ecole nationale d'administration et de magistrature (ENAM) ;
- la Caisse autonome de retraite des fonctionnaires (CARFO) ;
- la Caisse nationale de sécurité sociale (CNSS) ;
- la Caisse nationale d'assurance maladie universelle (CNAMU) ;
- le Fonds national d'appui aux travailleurs déflatés et retraités (FONA-DR).

1.2. Ressources humaines et financières du MFPTPS

Tableau 1. 1 : Répartition des agents du MFPTPS par emploi et selon le sexe au 31 décembre 2023

Emplois	Femmes	Hommes	Total
Adjoint administratif	3	7	10
Adjoint de secrétariat	25	21	46
Adjoint des services financiers	1	0	1
Adjoint du trésor	1	1	2
Adjoint en archivistique	5	6	11
Adjoint en GRH/MA	19	16	35
Administrateur Civil	0	4	4
Administrateur des services financiers	2	10	12
Agent de bureau	56	39	95
Agent de liaison	33	24	57
Agent spécialisé en sciences et techniques de l'information et de la communication (ASSTIC)	0	1	1
Aide comptable	1	1	2
Assistant de secrétariat	22	2	24
Assistant des affaires économiques	0	1	1
Assistant en archivistique	4	9	13
Assistant en GRH/MA	13	37	50
Assistant en sciences et techniques de l'information et de la communication	1	3	4
Attaché d'intendance scolaire et universitaire	4	8	12
Attaché d'administration scolaire et universitaire	2	8	10
Attaché de direction	4	0	4
Attaché de santé en santé et sécurité au travail	0	1	1
Attaché en études et analyses	9	13	22
Chauffeur	0	42	42
Commissaire de police	0	1	1
Comptable	3	1	4
Conseiller d'administration scolaire et universitaire	2	3	5
Conseiller d'éducation	0	1	1
Conseiller d'intendance scolaire et universitaire	2	12	14
Conseiller de jeunesse et d'éducation permanente	0	1	1
Conseiller d'éducation féminine	0	1	1
Conseiller en archivistique	5	10	15
Conseiller en Droits Humains	0	1	1
Conseiller en études et analyses	2	0	2
Conseiller en GRH/MA	16	70	86
Conseiller en sciences et techniques de l'information et de la communication (CSTIC)	0	3	3
Conseiller en statistique et analyse du développement	0	1	1
Contrôleur des services financiers	2	12	14
Contrôleur du travail	8	60	68
Economiste	1	1	2
Electricien	0	1	1
Gardien	0	11	11
Infirmier diplômé d'état	0	1	1
Ingénieur de conception en informatique	0	8	8
Ingénieur des travaux en informatique	1	9	10
Ingénieur statisticien	0	2	2
Inspecteur du Travail	31	143	174
Inspecteur du Trésor	1	4	5
Instituteur certifié	0	3	3
Juriste	2	0	2
Manœuvre	1	0	1
Médecin	2	1	3
Professeur certifié des écoles	0	1	1
Professeur certifié des lycées et collèges	0	4	4
Secrétaire administratif	2	1	3
Sociologue	0	2	2
Sous-officier de police	0	9	9
Technicien supérieur de la statistique	0	2	2
Technicien supérieur des systèmes informatiques et télécommunication	1	2	3
Ensemble	287	636	923

Source : DRH/MFPTPS

Tableau 1. 2 : Répartition des agents du MFPTPS par catégorie et selon le sexe au 31 décembre 2023

Catégorie	Femmes	Hommes	Total
P et assimilées	2	1	3
A et assimilées	79	307	386
B et assimilées	65	149	214
C et assimilées	102	103	205
D et assimilées	39	23	62
E et assimilées	0	53	53
Ensemble	287	636	923

Source : DRH/MFPTPS

Tableau 1. 3 : Répartition des agents du MFPTPS par structure et selon le sexe au 31 décembre 2023

Structures	Femmes	Hommes	Total
AGRE	20	40	60
BCMP	3	9	12
CABINET	8	27	35
DAD	6	8	14
DCMEF	5	10	15
DCRP	1	10	11
DDII	4	7	11
DGESS	14	19	33
DGF	12	14	26
DGFP	53	56	109
DGPS	9	26	35
DGT	13	32	45
DMP	7	8	15
DRFP/Cas	1	7	8
DRFP/CE	0	8	8
DRFP/PCL	2	5	7
DRFP/SO	0	8	8
DRFP-BMH	3	4	7
DRFP-CN	1	5	6
DRFP-CO	7	2	9
DRFP-CS	1	5	6
DRFP-EST	0	4	4
DRFP-HBS	6	8	14
DRFP-N	4	3	7
DRFP-SHL	0	4	4
DRH	16	30	46
DRTPS/Cas	4	8	12
DRTPS/C	24	55	79
DRTPS/HBS	2	10	12
DRTPS/N	2	9	11
DRTPS/PCL	3	6	9
DRTPS-BMH	3	12	15
DRTPS-CES	1	5	6
DRTPS-CN	1	7	8
DRTPS-CO	4	9	13
DRTPS-CS	2	6	8
DRTPS-EST	0	6	6
DRTPS-HBS	5	21	26
DRTPS-SHL	0	4	4
DRTPS-SO	2	7	9
DSI	3	18	21
IMT	2	7	9
ITS	7	6	13
PS	1	1	2
SG	5	18	23
SP/CEFP-VEP	7	13	20
SP-MABG	10	44	54
UV paierie	1	2	3
UV solde	2	3	5
Ensemble	287	636	923

Source : DRH/MFPTPS

Tableau 1. 4 : Répartition des agents du MFPTPS par tranche d'âge et selon le sexe au 31 décembre 2023

Tranche d'âge	Femmes	Hommes	Total
De 18 à 20 ans	0	0	0
De 21 à 25 ans	7	5	12
De 26 à 30 ans	24	40	64
De 31 à 35 ans	63	117	180
De 36 à 40 ans	71	168	239
De 41 à 45 ans	71	165	236
De 46 à 50 ans	29	83	112
De 51 à 55 ans	15	42	57
De 56 à 60 ans	7	16	23
De 61 ans et plus	0	0	0
Ensemble	287	636	923

Source : DRH/MFPTPS

Tableau 1. 5 : Evolution de la dotation budgétaire du MFPTPS par nature de dépense (en FCFA)

Nature de dépenses	2019	2020	2021	2022	2023
Dépense de personnel	3 686 174 000	3 666 931 000	3 788 337 000	3 757 638 000	3 708 509 000
Dépense de fonctionnement	2 865 611 000	2 089 294 600	2 939 871 500	3 510 031 000	5 651 359 000
Transfert courant	5 149 914 000	3 547 100 000	5 668 414 000	5 685 598 116	5 897 037 000
Investissement	775 958 000	456 348 400	1 065 914 500	1 030 641 000	559 610 000
Ensemble	12 477 657 000	9 759 674 000	13 462 537 000	13 983 908 116	15 816 515 000

Source : DGF/MFPTPS

Tableau 1. 6 : Evolution du taux d'exécution du budget du MFPTPS par nature de dépense (en %)

Nature de dépenses	2019	2020	2021	2022	2023
Dépense de personnel	80,60	78,49	100,00	100,00	99,82
Dépense de fonctionnement	94,97	98,03	99,48	94,85	99,13
Transfert courant	99,78	100,00	99,93	99,97	100,00
Investissement	99,92	97,28	96,53	57,78	86,70
Ensemble	92,01	93,42	99,58	95,58	99,18

Source : DGF/MFPTPS

1.3. Organigramme

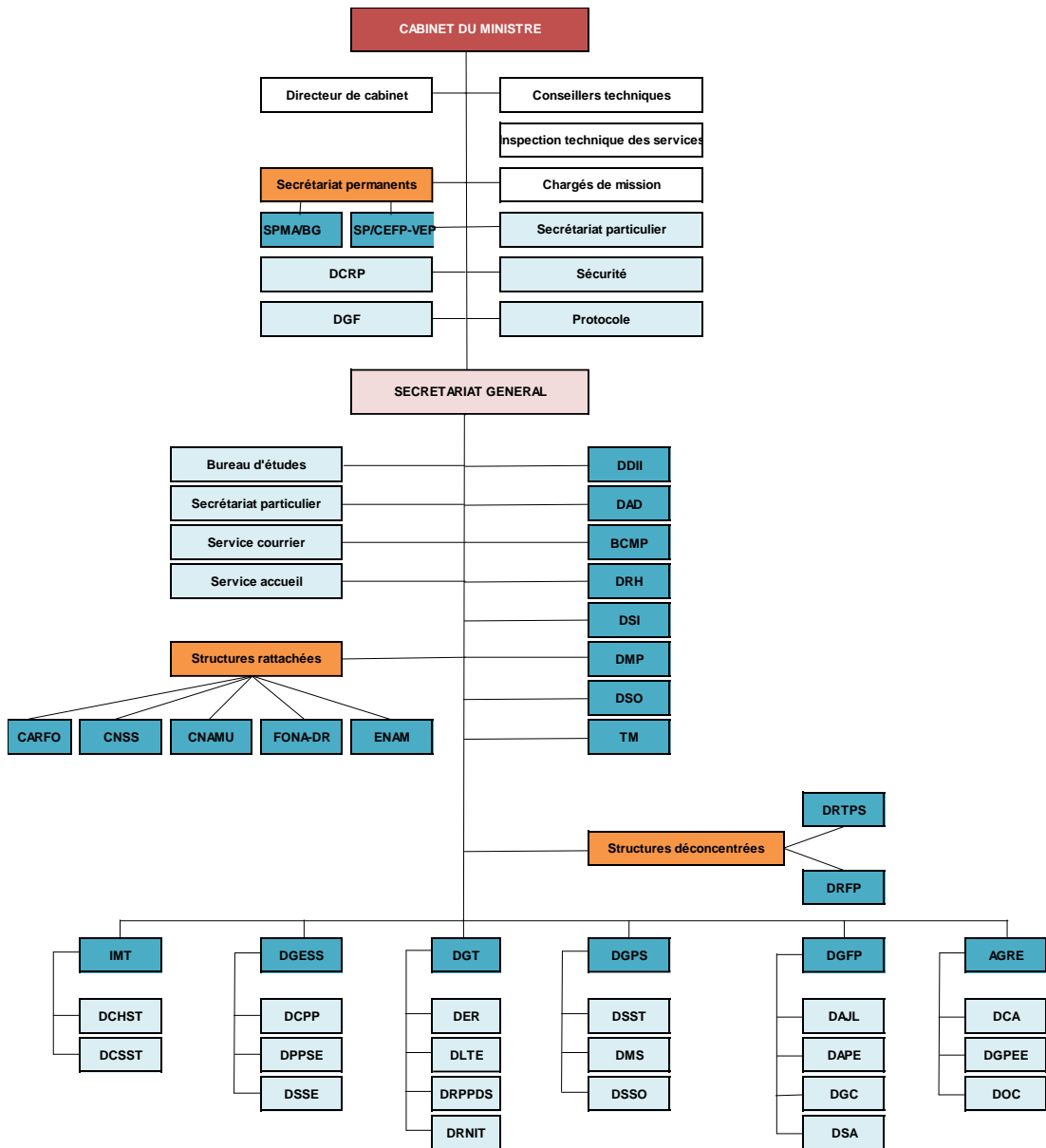

Chapitre 2 : Statistiques de la fonction publique

Liste des tableaux du chapitre 2

Tableau 2. 1 : Nombre d'agents de la fonction publique d'Etat au 31 décembre par sexe	27
Tableau 2. 2: Nombre d'agents de la fonction publique d'Etat au 31 décembre par statut et selon le sexe.	27
Tableau 2. 3 : Nombre d'agents de la fonction publique d'Etat au 31 décembre par catégorie et selon le sexe.....	27
Tableau 2. 4 : Nombre d'agents de la fonction publique d'Etat au 31 décembre 2023 par ministère/institution et selon le sexe	28
Tableau 2. 5: Nombre d'agents de la fonction publique d'Etat au 31 décembre par région et selon le sexe.....	29
Tableau 2. 6 : Nombre d'agents de la fonction publique d'Etat au 31 décembre par tranche d'âge et selon le sexe.....	29
Tableau 2. 7 : Nombre d'agents de la fonction publique d'Etat au 31 décembre par position et selon le sexe	29
Tableau 2. 8 : Nombre d'agents de la fonction publique d'Etat au 31 décembre en activité par sexe	30
Tableau 2. 9 : Nombre d'agents de la fonction publique d'Etat au 31 décembre en activité par statut et selon le sexe	30
Tableau 2. 10 : Nombre d'agents de la fonction publique d'Etat au 31 décembre en activité par région et selon le sexe.....	30
Tableau 2. 11 : Nombre d'agents de la fonction publique d'Etat au 31 décembre 2023 en activité par ministère/institution et selon le sexe.....	31
Tableau 2. 12 : Nombre d'agents de la fonction publique d'Etat au 31 décembre en activité par catégorie et selon le sexe.....	31
Tableau 2. 13 : Nombre d'agents du statut général de la FP au 31 décembre par catégorie et selon le sexe.....	32
Tableau 2. 14 : Nombre d'agents du statut général de la FP au 31 décembre par région et selon le sexe	32
Tableau 2. 15 : Nombre d'agents du statut général de la FP au 31 décembre par tranche d'âge et selon le sexe	32
Tableau 2. 16 : Nombre d'agents du statut général de la FP au 31 décembre 2023 par ministère et selon le sexe.....	33
Tableau 2. 17 : Nombre d'agents du statut de la police au 31 décembre par catégorie et selon le sexe.....	34
Tableau 2. 18 : Nombre d'agents du statut de la police au 31 décembre par région et selon le sexe	34
Tableau 2. 19 : Nombre d'agents du statut de la police au 31 décembre par tranche d'âge et selon le sexe.....	34
Tableau 2. 20 : Nombre d'agents du statut de la police au 31 décembre par position et selon le sexe	34
Tableau 2. 21 : Nombre d'agents du statut de la garde de sécurité pénitentiaire au 31 décembre par catégorie et selon le sexe	35
Tableau 2. 22 : Nombre d'agents du statut de la garde de sécurité pénitentiaire au 31 décembre par tranche d'ancienneté et selon le sexe.....	35
Tableau 2. 23 : Nombre d'agents du statut de la garde de sécurité pénitentiaire au 31 décembre par région et selon le sexe.....	35
Tableau 2. 24 : Nombre d'agents du statut de la garde de sécurité pénitentiaire au 31 décembre par tranche d'âge et selon le sexe.....	36
Tableau 2. 25 : Nombre d'agents du statut de GSP au 31 décembre par position et selon le sexe	36
Tableau 2. 26 : Nombre de magistrats au 31 décembre par grade et selon le sexe	37
Tableau 2. 27 : Nombre de magistrats au 31 décembre par région et selon le sexe.....	37
Tableau 2. 28 : Nombre de magistrats au 31 décembre par tranche d'âge et selon le sexe.....	37
Tableau 2. 29 : Nombre d'agents du statut des magistrats au 31 décembre par position et selon le sexe.....	37
Tableau 2. 30 : Nombre de greffiers au 31 décembre par catégorie et selon le sexe	38
Tableau 2. 31 : Nombre de greffiers au 31 décembre par région et selon le sexe.....	38
Tableau 2. 32 : Nombre de greffiers au 31 décembre par tranche d'âge et selon le sexe.....	38
Tableau 2. 33 : Nombre d'agents du statut des greffiers au 31 décembre par position et selon le sexe.....	38
Tableau 2. 34 : Nombre des agents du statut des eaux et forêts au 31 décembre par catégorie et selon le sexe.....	39
Tableau 2. 35 : Nombre des agents du statut des eaux et forêts au 31 décembre par région et selon le sexe	39
Tableau 2. 36 : Nombre des agents du statut des eaux et forêts au 31 décembre par tranche d'âge et selon le sexe	39
Tableau 2. 37 : Nombre d'agents du statut eaux et forêts au 31 décembre par position et selon le sexe.....	39
Tableau 2. 38 : Effectifs des agents de la fonction publique d'Etat au 31 décembre à la solde par sexe	41
Tableau 2. 39 : Effectifs des agents de la fonction publique d'Etat au 31 décembre à la solde par catégorie et selon le sexe	41
Tableau 2. 40 : Effectifs des agents de la fonction publique d'Etat au 31 décembre à la solde par statut et selon le sexe	41
Tableau 2. 41 : Effectifs des agents de la fonction publique d'Etat au 31 décembre à la solde par région et selon le sexe.....	42
Tableau 2. 42 : Dépenses de personnel des agents de la fonction publique d'Etat par sexe (en milliards de FCFA).....	43
Tableau 2. 43 : Dépenses de personnel des agents de la fonction publique d'Etat par catégorie et selon le sexe (en milliards de FCFA).....	43
Tableau 2. 44 : Dépenses de personnel des agents de la fonction publique d'Etat par statut et selon le sexe (en milliards de FCFA).....	43
Tableau 2. 45 : Dépenses de personnel des agents de la fonction publique d'Etat en 2023 par Ministères/institutions et selon le sexe (en millions de FCFA).....	44
Tableau 2. 46 : Dépenses de personnel des agents de la fonction publique d'Etat par région et selon le sexe (en milliards de FCFA)	44
Tableau 2. 47 : Effectifs des agents du statut général de la FP à la solde par catégorie et selon le sexe	45
Tableau 2. 48 : Effectifs des agents du statut général de la FP à la solde par région et selon le sexe.....	45
Tableau 2. 49 : Dépenses de personnel des agents du statut général de la FP à la solde par catégorie et selon le sexe (en milliards de FCFA).....	45
Tableau 2. 50 : Dépenses de personnel des agents du statut général de la FP à la solde en 2023 par ministères/institutions et selon le sexe (en millions de FCFA).....	46
Tableau 2. 51 : Dépenses de personnel des agents du statut général de la FP à la solde par région et selon le sexe (en milliards de FCFA)	46
Tableau 2. 52 : Effectifs des agents du statut de la police à la solde par catégorie et selon le sexe.....	47
Tableau 2. 53 : Effectifs des agents du statut de la police à la solde par région et selon le sexe	47
Tableau 2. 54 : Dépenses de personnel des agents du statut de la police par catégorie et selon le sexe (en milliards de FCFA).....	47
Tableau 2. 55 : Dépenses de personnel des agents du statut de la police par région et selon le sexe (en milliards de FCFA)	47
Tableau 2. 56 : Effectifs des agents du statut de la garde de sécurité pénitentiaire à la solde par catégorie et selon le sexe.....	48
Tableau 2. 57 : Effectifs des agents du statut de la GSP à la solde par région et selon le sexe	48
Tableau 2. 58 : Dépenses de personnel des agents du statut de la garde de sécurité pénitentiaire par catégorie et selon le sexe (en milliards de FCFA)	48
Tableau 2. 59 : Dépenses de personnel des agents du statut de la garde de sécurité pénitentiaire par région et selon le sexe (en milliards de FCFA) ..	48
Tableau 2. 60 : Effectifs des agents du statut des greffiers à la solde par catégorie et selon le sexe.....	49
Tableau 2. 61 : Effectifs des agents du statut des greffiers à la solde par région et selon le sexe.....	49

Annuaire statistique 2023 du MFPTPS

Tableau 2. 62 : Dépenses de personnel des agents du statut des greffiers par catégorie et selon le sexe (en milliards de FCFA).....	49
Tableau 2. 63 : Dépenses de personnel des agents du statut des greffiers par région et selon le sexe (en milliards de FCFA).....	49
Tableau 2. 64 : Effectifs des magistrats à la solde par région et selon le sexe	50
Tableau 2. 65 : Dépenses de personnel des magistrats par région et selon le sexe (en milliards de FCFA)	50
Tableau 2. 66 : Nombre d'agents intégrés dans la fonction publique d'Etat par sexe.....	52
Tableau 2. 67 : Nombre d'agents intégrés dans la fonction publique d'Etat par statut et selon le sexe.....	52
Tableau 2. 68 : Nombre d'agents intégrés dans la fonction publique d'Etat par catégorie et selon le sexe	52
Tableau 2. 69 : Nombre d'agents intégrés dans la fonction publique d'Etat par tranche d'âge et selon le sexe.....	52
Tableau 2. 70 : Nombre d'agents intégrés dans la fonction publique d'Etat en 2023 par ministère/institution et selon le sexe	53
Tableau 2. 71 : Nombre d'agents du statut général intégrés dans la fonction publique d'Etat par tranche d'âge et selon le sexe.....	54
Tableau 2. 72 : Nombre d'agents du statut général intégrés dans la fonction publique d'Etat par catégorie et selon le sexe	54
Tableau 2. 73 : Nombre d'agents du statut général intégrés dans la fonction publique d'Etat en 2023 par ministère/institution et selon le sexe.....	54
Tableau 2. 74 : Nombre de concours directs ouverts par catégorie	56
Tableau 2. 75 : Nombre de candidatures aux concours directs par catégorie et selon le sexe.....	56
Tableau 2. 76 : Nombre de postes à pourvoir aux concours directs par catégorie	56
Tableau 2. 77 : Nombre de postes pourvus aux concours directs par catégorie et selon le sexe	56
Tableau 2. 78 : Nombre de candidatures aux concours directs en 2023 par ministère et selon le sexe	57
Tableau 2. 79 : Nombre de postes à pourvoir et pourvus aux concours directs en 2023 par ministère selon le sexe	57
Tableau 2. 80 : Nombre de candidatures aux concours directs par diplôme utilisé et selon le sexe.....	58
Tableau 2. 81 : Nombre de candidats aux concours directs par tranche d'âge et selon le sexe.....	58
Tableau 2. 82 : Nombre de candidats aux concours directs par nombre de dossier et selon le sexe.....	58
Tableau 2. 83 : Nombre de candidats aux concours directs par diplôme élevé et selon le sexe.....	58
Tableau 2. 84 : Nombre d'agents recrutés sur sélection de dossiers par catégorie et selon le sexe.....	59
Tableau 2. 85 : Nombre d'agents recrutés sur sélection de dossiers par emploi et selon le sexe	59
Tableau 2. 86 : Nombre d'agents recrutés sur sélection de dossiers en 2023 par ministère/institution et selon le sexe.....	59
Tableau 2. 87 : Nombre de concours/examens professionnels ouverts par catégorie.....	60
Tableau 2. 88 : Nombre de candidatures aux concours/examens professionnels par catégorie et selon le sexe	60
Tableau 2. 89 : Nombre de postes à pourvoir aux concours/examens professionnels par catégorie	60
Tableau 2. 90 : Nombre de postes pourvus aux concours/examens professionnels par catégorie et selon le sexe.....	60
Tableau 2. 91 : Nombre de candidatures aux concours/examens professionnels en 2023 par ministère/institution et selon le sexe	61
Tableau 2. 92 : Nombre de postes à pourvoir aux concours/examens professionnels en 2023 par ministère/institution.....	61
Tableau 2. 93 : Nombre de postes pourvus aux concours/examens professionnels en 2023 par ministère/institution et selon le sexe.....	62
Tableau 2. 94: Nombre d'élèves dans les écoles de formation professionnelle publique par sexe	64
Tableau 2. 95: Nombre d'élèves dans les écoles de formation professionnelle publique par catégorie et selon le sexe	64
Tableau 2. 96: Nombre d'élèves dans les EFPE par école et selon le sexe	64
Tableau 2. 97: Nombre d'élèves dans les EFPE par catégorie et par type d'inscription et selon le sexe	65
Tableau 2. 98: Nombre d'élèves dans les EFPE par école et par type d'inscription et selon le sexe.....	66
Tableau 2. 99: Nombre d'élèves nationaux dans les EFPE par catégorie et selon le sexe.....	68
Tableau 2. 100: Nombre d'élèves nationaux dans les EFPE par école et selon le sexe	68
Tableau 2. 101: Nombre d'élèves issus des concours directs dans les EFPE par catégorie et selon le sexe.....	69
Tableau 2. 102: Nombre d'élèves issus des concours directs dans les EFPE par école et selon le sexe	69
Tableau 2. 103: Nombre d'élèves nationaux issus des concours professionnels dans les EFPE par catégorie et selon le sexe	70
Tableau 2. 104: Nombre de nationaux issus des concours professionnels dans les EFPE par école et selon le sexe	70
Tableau 2. 105: Nombre d'élèves nationaux auditeurs libres dans les EFPE par catégorie et selon le sexe.....	71
Tableau 2. 106: Nombre d'élèves nationaux auditeurs libres dans les EFPE par école et selon le sexe	71
Tableau 2. 107: Nombre d'élèves non nationaux dans les EFPE par catégorie et selon le sexe.....	72
Tableau 2. 108: Nombre d'élèves non nationaux dans les EFPE par école et selon le sexe	72
Tableau 2. 109: Nombre des élèves/étudiants auditeurs libres dans les EFPE par catégorie.....	73
Tableau 2. 110: Nombre des élèves/étudiants auditeurs libres dans les EFPE par école et selon le sexe.....	74
Tableau 2. 111 : Nombre de diplômés des EFPE par sexe.....	76
Tableau 2. 112 : Nombre de diplômés des EFPE par catégorie et selon le sexe	76
Tableau 2. 113 : Nombre de diplômés des EFPE par catégorie et selon le type d'inscription.....	76
Tableau 2. 114: Nombre de diplômés des EFPE par école et selon le sexe	77
Tableau 2. 115: Nombre de diplômés des EFPE par école et selon le type d'inscription	78
Tableau 2. 116: Nombre de nationaux diplômés dans les EFPE par catégorie et selon le sexe	80
Tableau 2. 117: Nombre de nationaux diplômés dans les EFPE par école et selon le sexe.....	80
Tableau 2. 118: Nombre de nationaux diplômés issus des concours directs dans les EFPE par catégorie et selon le sexe	81
Tableau 2. 119: Nombre de nationaux diplômés issus des concours directs dans les EFPE par école et selon le sexe.....	81
Tableau 2. 120: Nombre de nationaux diplômés issus des concours professionnels dans les EFPE par catégorie et selon le sexe.....	82
Tableau 2. 121: Nombre de nationaux diplômés issus des concours professionnels dans les EFPE par école et selon le sexe	82
Tableau 2. 122: Nombre de nationaux diplômés auditeurs libres dans les EFPE par catégorie et selon le sexe	83
Tableau 2. 123: Nombre de nationaux diplômés auditeurs libres dans les EFPE par école et selon le sexe	83
Tableau 2. 124: Nombre des non nationaux diplômés dans les EFPE par catégorie et selon le sexe.....	84
Tableau 2. 125: Nombre des non nationaux diplômés dans les EFPE par école et selon le sexe	84
Tableau 2. 126: Nombre des diplômés auditeurs libres des EFPE par catégorie et selon le sexe.....	85
Tableau 2. 127: Nombre des diplômés auditeurs libres des EFPE par école et selon le sexe.....	85
Tableau 2. 128 : Montant des ressources financières des EFPE par source de financement au cours de l'année scolaire 2022/2023	87

Annuaire statistique 2023 du MFPTPS

Tableau 2. 129 : Montant des ressources financières des EFPE par nature de dépenses opérées au cours l'année scolaire 2022/2023	87
Tableau 2. 130 : Nombre de départs à la retraite d'agents de la fonction publique d'Etat par sexe	89
Tableau 2. 131 : Nombre de départs à la retraite d'agents de la fonction publique d'Etat par statut et selon le sexe	89
Tableau 2. 132 : Nombre de départs à la retraite d'agents de la fonction publique d'Etat par catégorie et selon le sexe	89

Chiffres clés de la fonction publique

	2019	2020	2021	2022	2023
Agents de la fonction publique d'Etat					
Ensemble des agents	207 483	216 837	223 644	229 934	232 163
Statut général	181 168	189 326	194 655	200 037	200 289
Statut de la police	18 234	18 884	19 194	19 732	20 366
Statut GSP	2 653	2 818	2 903	3 235	3 573
Statut Greffier	621	715	810	898	987
Statut Eaux et forêt	2 476	2 651	2 932	3 160	3 213
Statut Douane	1 726	1 750	1 716	1 689	1 634
Statut des magistrats	605	693	691	668	657
Statut Enseignant-Chercheur	-	-	720	488	1 417
Statut Personnel membre de l'ASCE-LC	-	-	23	27	27
Ministères	205 977	215 177	222 006	228 167	230 489
Autres institutions publiques	1 506	1 660	1 638	1 767	1 674
Femmes	69 599	72 775	74 693	76 628	76 825
Hommes	137 884	144 062	148 951	153 306	155 338
Dépenses de personnel pour les agents de la FP d'Etat					
Montants totaux (en milliards de Fcfa)	645	699	729,8	714,9	708,4
Personnes concernées	193 263	199 424	204 310	192 589	191 932
Montants des dépenses sur les femmes (en milliards de Fcfa)	198	213	225,1	212,0	201,5
Nombre de femmes concernées	65 810	67 247	69 074	61 053	60 013
Montants des dépenses sur les hommes (en milliards de Fcfa)	448	486	504,6	502,9	506,9
Nombre d'hommes concernés	127 453	132 177	135 236	131 536	131 919
Montants des dépenses des agents du statut général (en milliards de Fcfa)	535	582	606,8	588,2	573,5
Nombre d'agents du statut général concernés	166 992	172 316	176 166	163 341	161 741
Montants des dépenses des agents du statut de la police (en milliards de Fcfa)	74	79	79,0	81,9	84,6
Nombre d'agents du statut de la police concernés	18 224	18 745	18 968	19 442	19 839
Montants des dépenses des agents du statut GSP (en milliards de Fcfa)	9	8	8,5	9,2	12,3
Nombre d'agents du statut GSP concernés	2 684	2 794	2 875	3 209	3 535
Montants des dépenses des agents du statut Greffier (en milliards de Fcfa)	3	3	3,0	3,2	3,7
Nombre d'agents du statut Greffier concernés	611	706	792	818	967
Montants des dépenses des agents du statut des magistrats (en milliards de Fcfa)	8	10	10,8	9,9	9,6
Nombre d'agents du statut des magistrats concernés	599	620	680	660	638
Montants des dépenses des agents du statut de la douane	9	9	8,6	8,4	8,2
Nombre d'agents du statut de la douane	1 763	1 755	1 733	1 681	1 634
Montant des dépenses des agents du statut des eaux et forêts	8	9	9,9	10,4	12,1
Nombre d'agents du statut des eaux et forêts concernés	2 390	2 488	2 686	3 065	3 111
Montant des dépenses des agents du statut Enseignant-Chercheur	-	-	2,94	3,4	3,8
Nombre d'agents du statut Enseignant-Chercheur concernés	-	-	387	350	440
Montant des dépenses des agents du statut Personnel membre de l'ASCE-LC	-	-	0,41	0,4	0,4
Nombre d'agents du statut Personnel membre de l'ASCE-LC concernés	-	-	23	23	27
Effectifs des personnels intégrés et/ou engagés					
Ensemble des personnels	10 831	9 940	7 911	7 107	4 258
Statut général	8 233	8 694	7 116	5 635	2 948
Statut de la police	1 902	808	454	700	749
Statut GSP	302	139	99	356	348
Statut Greffier	98	99	101	98	96

	2019	2020	2021	2022	2023
Statut Eaux et forêt	203	86	133	236	92
Statut des magistrats	78	99	0	0	0
Statut de la douane	15	15	8	10	0
Statut des enseignant-chercheurs	-	-	-	72	25
Ministères	10 811	9 878	7 862	6 997	4 256
Autres institutions publiques	20	62	49	110	2
Femmes	2 252	2 944	2 258	1 999	710
Hommes	8 579	6 996	5 653	5 108	3 548
Concours de la Fonction publique					
Concours directs suivi de formation					
Nombre de concours directs ouverts	95	91	86	138	233
Postes à pourvoir	3 854	4 732	4 702	6 173	8 453
Postes pourvus	3 611	4 571	4 306	5 876	7 835
Concours directs sans formation					
Nombre de concours sans formation ouvert	76	89	173	-	-
Postes à pourvoir	4 807	4 113	6 218	-	-
Postes pourvus	3 744	3 630	4 428	-	-
Sélection sur dossiers					
Ensemble des agents recrutés sur sélection de dossier	18	261	347	197	32
Femmes	4	79	145	64	8
Hommes	14	182	202	133	24
Concours professionnels					
Nombre de concours professionnels ouverts	126	209	149	172	179
Postes à pourvoir	3 184	3 135	3 490	5 323	5 754
Postes pourvus	2 401	2 832	2 721	32 627	7 189
Candidatures					
Concours directs suivi de formation	1 245 904	1 203 974	1 315 534	2 137 232	2 073 265
Concours directs sans formation	55 005	29 815	70 328	-	-
Concours professionnels	21 581	34 069	28 634	85 137	43 346
Effectifs de personnes en cours de formation					
Femmes	11 522	8 859	n.d	6 675	10 101
Hommes	23 731	17 045	n.d	17 988	19 844
Effectif des nationaux	34 208	25 103	n.d	24 065	28 790
Effectif des non nationaux	1 045	801	n.d	598	1 155
Inscrits sur titre nationaux	7 147	5 837	n.d	5 807	7 118
Effectifs de personnes ayant achevé la formation					
Femmes diplômées	5 695	4 337	n.d	2 846	3 788
Hommes diplômés	11 615	8 726	n.d	6 880	7 813
Nationaux diplômés	16 857	12 687	n.d	9 471	11 193
Non nationaux diplômés	453	376	n.d	255	408
Inscrits sur titre nationaux diplômés	3 244	2 542	n.d	2 151	3 137
Départs effectifs à la retraite					
Ensemble des départs à la retraite					
Statut général	1 426	1 268	1 522	1 838	1 832
Statut de la police	1 239	1 092	1 319	1 611	1 621
Statut de la police	105	111	117	119	110
Statut GSP	12	4	15	18	9
Statut Greffier	3	3	5	7	5
Statut Eaux et forêt	32	25	26	28	18
Statut de la Douane	28	20	31	47	39
Statut des magistrats	7	13	9	8	5
Statut des enseignant-chercheurs	0	0	0	0	25
Femmes	429	371	431	549	543
Hommes	997	897	1 091	1 289	1 289

2.1. Effectifs des agents de la fonction publique

Définition des concepts

Agent de la fonction publique : Fonctionnaire ou agent contractuel de l'Etat.

Activité : Position du fonctionnaire qui exerce effectivement les fonctions afférentes à son emploi ou toute autre fonction qui lui a été attribuée au sein d'une administration centrale ou déconcentrée de l'Etat.

Détachement : Position du fonctionnaire qui, placé hors de son administration d'origine, continue de bénéficier dans son emploi d'origine, de ses droits à l'avancement et à la retraite.

Disponibilité : Position du fonctionnaire qui, placé hors de son administration ou service d'origine, cesse de bénéficier dans cette position, des droits à l'avancement et à la retraite.

Fonction publique d'Etat : Corps de l'Etat qui englobe les services centraux des ministères et autres structures étatiques ainsi que leurs représentations déconcentrées au niveau local.

Fonctionnaire : Agent nommé et titularisé dans l'un des emplois publics permanents ci-après :

- emplois de conception, de prestations intellectuelles et techniques de haut niveau, concourant à l'exécution des missions d'orientation, de formulation, de contrôle et de suivi-évaluation des politiques sectorielles de l'Etat ;
- emplois de conception, de prestations intellectuelles et techniques de haut niveau, d'application ou d'exécution, concourant à la mise en œuvre des missions de souveraineté dévolues à l'Etat ;
- emplois de conception, d'application ou d'exécution concourant à la mise en œuvre de missions jugées stratégiques par l'Etat.

Hors région : Agent se trouvant en dehors des régions administratives du pays défini.

Suspension de contrat : Position où l'agent contractuel est placé, pour une période donnée, hors de son administration ou service d'origine.

Sous les drapeaux : Position du fonctionnaire dans une des situations suivantes :

- incorporé dans une formation militaire pour y accomplir son Service national ;
- appelé à accomplir une période d'instruction militaire ;
- rappelé ou maintenu sous les drapeaux.

Dans cette position, le fonctionnaire continue de bénéficier de ses droits à l'avancement et à la retraite.

Sources des données : Les données de cette section sont tirées du volet administratif du Système intégré de gestion administrative et salariale du personnel de l'Etat (SIGASPE) et fournies par la Direction des systèmes d'information (DSI) du Ministère de la fonction publique, du travail et de la protection sociale.

2.1.1. Ensemble des agents de la fonction publique

Tableau 2. 1 : Nombre d'agents de la fonction publique d'Etat au 31 décembre par sexe

Sexe	2019	2020	2021	2022	2023
Femmes	69 599	72 775	74 693	76 628	76 825
Hommes	137 884	144 062	148 951	153 306	155 338
Ensemble	207 483	216 837	223 644	229 934	232 163

Source: SIGASPE

Tableau 2. 2: Nombre d'agents de la fonction publique d'Etat au 31 décembre par statut et selon le sexe.

Statut	2019			2020			2021			2022			2023		
	F	H	T	F	H	T	F	H	T	F	H	T	F	H	T
Statut général	67 609	113 559	181 168	70 600	118 726	189 326	72 204	122 451	194 655	74 067	125 970	200 037	73 965	126 324	200 289
Statut de la police	969	17 265	18 234	1 056	17 828	18 884	1 160	18 034	19 194	1 206	18 526	19 732	1 260	19 106	20 366
Statut GSP	405	2 248	2 653	450	2 368	2 818	474	2 429	2 903	519	2 716	3 235	568	3 005	3 573
Statut Greffier	150	471	621	168	547	715	185	625	810	189	709	898	199	788	987
Statut Eaux et forêt	282	2 194	2 476	306	2 345	2 651	349	2 583	2 932	374	2 786	3 160	392	2 821	3 213
Statut de la Douane	77	1 649	1 726	73	1 677	1 750	75	1 641	1 716	77	1 612	1 689	77	1 557	1 634
Statut des magistrats	107	498	605	122	571	693	119	572	691	113	555	668	108	549	657
Statut Enseignant-Chercheur	-	-	-	-	-	-	125	595	720	81	407	488	254	1 163	1 417
Statut Personnel membre de l'ASCE-LC	-	-	-	-	-	-	2	21	23	2	25	27	2	25	27
Ensemble	69 599	137 884	207 483	72 775	144 062	216 837	74 693	148 951	223 644	76 628	153 306	229 934	76 825	155 338	232 163

Source : SIGASPE

Tableau 2. 3 : Nombre d'agents de la fonction publique d'Etat au 31 décembre par catégorie et selon le sexe

Catégorie	2019			2020			2021			2022			2023		
	F	H	T	F	H	T	F	H	T	F	H	T	F	H	T
A	8 625	35 691	44 316	9 187	38 227	47 414	9 916	41 154	51 070	10 866	43 976	54 842	24 474	58 752	83 226
B	27 941	43 132	71 073	32 796	45 838	78 634	34 017	47 055	81 072	38 070	51 121	89 191	29 351	41 779	71 130
C	23 419	25 466	48 885	21 216	25 233	46 449	21 374	25 398	46 772	18 629	21 961	40 590	14 304	18 023	32 327
D	5 901	2 771	8 672	5 634	2 785	8 419	5 239	2 778	8 017	4 732	2 658	7 390	4 425	2 526	6 951
E	64	1 894	1 958	62	1 907	1 969	53	1 952	2 005	52	1 957	2 009	54	1 910	1 964
I	75	1 101	1 176	74	1 142	1 216	80	1 220	1 300	85	1 247	1 332	85	1 238	1 323
II	143	2 546	2 689	146	2 713	2 859	169	2 831	3 000	175	2 897	3 072	187	3 010	3 197
III	1 450	19 180	20 630	1 602	19 933	21 535	1 768	20 405	22 173	1 903	21 415	23 318	2 019	22 203	24 222
IV	82	665	747	63	430	493	43	252	295	15	106	121	8	63	71
1ère catégorie	86	344	430	89	314	403	76	295	371	45	199	244	-	-	-
2e catégorie	170	259	429	148	234	382	117	182	299	82	136	218	-	-	-
3e catégorie	103	261	364	104	251	355	79	227	306	24	39	63	-	-	-
4e catégorie	91	59	150	75	68	143	63	36	99	35	15	50	-	-	-
5e catégorie	52	243	295	56	249	305	7	66	73	68	164	232	-	-	-
P	1 388	4 247	5 635	1 518	4 717	6 235	1 688	5 081	6 769	1 843	5 398	7 241	1 918	5 834	7 752
6e catégorie	9	25	34	5	21	26	4	19	23	4	17	21	-	-	-
Ensemble	69 599	137 884	207 483	72 775	144 062	216 837	74 693	148 951	223 644	76 628	153 306	229 934	76 825	155 338	232 163

Source : SIGASPE

Tableau 2. 4 : Nombre d'agents de la fonction publique d'Etat au 31 décembre 2023 par ministère/institution et selon le sexe

Ministères/Institutions	Femmes	Hommes	Total
Ministère de la Communication, de la Culture, des Arts et du Tourisme	422	1 566	1 988
Ministère de la Défense et des anciens combattants	53	55	108
Ministère de la Fonction publique, du travail et de la protection sociale	344	852	1 196
Ministère de la Justice et des Droits Humains, chargé des Relations avec les Institutions	1 039	4 737	5 776
Ministère de la santé et de l'hygiène publique	17 685	17 714	35 399
Ministère de la solidarité, de l'action humanitaire, de la réconciliation nationale, du genre et de la famille	777	1 735	2 512
Ministère de la Transition Digitale, des Postes et des Communications Electroniques	101	333	434
Ministère de l'Administration Territoriale, de la Décentralisation et de la Sécurité	2 087	21 770	23 857
Ministère de l'Agriculture, des Ressources animales et halieutiques	1 307	5 341	6 648
Ministère de l'Economie, des Finances et de la Prospective	1 578	6 682	8 260
Ministère de l'Education Nationale, de l'Alphabétisation et de la Promotion des Langues Nationales	47 782	81 153	128 935
Ministère de l'Energie, des Mines et des Carrières	145	458	603
Ministère de l'Enseignement supérieur, de la recherche et de l'innovation	798	2 806	3 604
Ministère de l'Environnement, de l'Eau et de l'Assainissement	911	4 277	5 188
Ministère de l'Urbanisme, des Affaires Foncières et de l'Habitat	132	677	809
Ministère des affaires étrangères, de la coopération régionale et des burkinabè de l'extérieur	309	621	930
Ministère des Infrastructures et du Désenclavement	159	859	1 018
Ministère des Sports, de la Jeunesse et de l'Emploi	347	1 310	1 657
Ministère des Transports, de la mobilité urbaine et de la sécurité routière	189	511	700
Ministère du Développement industriel, du commerce, de l'artisanat et des petites et moyennes entreprises	192	675	867
<i>Sous-total Ministères</i>	76 357	154 132	230 489
Autorité Supérieure de Contrôle d'Etat et de Lutte contre la Corruption	24	83	107
Commission Electorale Nationale Indépendante	23	23	46
Conseil Constitutionnel	21	45	66
Conseil d'Etat	26	40	66
Conseil Economique et Social	15	37	52
Conseil Supérieur de la Communication	25	62	87
Cour de Cassation	27	50	77
Cour des Comptes	34	77	111
Grande Chancellerie des Ordres Burkinabè	11	17	28
médiateur du Faso	0	7	7
Présidence du Faso	129	424	553
Primature	86	265	351
Secrétariat Général du Gouvernement et du Conseil des Ministres	47	76	123
<i>Sous-total Institutions</i>	468	1 206	1 674
Ensemble	76 825	155 338	232 163

Source : SIGASPE

Tableau 2. 5: Nombre d'agents de la fonction publique d'Etat au 31 décembre par région et selon le sexe

Région	2019			2020			2021			2022			2023		
	F	H	T	F	H	T	F	H	T	F	H	T	F	H	T
Boucle du Mouhoun	4 798	9 670	14 468	5 546	11 524	17 070	4 803	9 532	14 335	5 878	12 673	18 551	5 821	12 627	18 448
Cascades	2 142	5 130	7 272	2 426	6 210	8 636	2 161	5 196	7 357	2 624	6 872	9 496	2 702	7 198	9 900
Centre	20 782	47 795	68 577	18 649	40 815	59 464	25 426	56 754	82 180	18 912	41 907	60 819	18 183	41 932	60 115
Centre-Est	4 687	7 407	12 094	5 133	8 532	13 665	4 680	7 533	12 213	5 475	9 384	14 859	5 763	10 078	15 841
Centre-Nord	4 227	6 862	11 089	4 777	7 844	12 621	4 257	7 127	11 384	5 071	8 442	13 513	5 101	8 755	13 856
Centre-Ouest	5 592	9 122	14 714	6 226	10 536	16 762	5 636	9 285	14 921	6 805	11 640	18 445	7 460	12 841	20 301
Centre-Sud	2 989	4 824	7 813	3 575	5 841	9 416	3 017	4 958	7 975	3 917	6 386	10 303	4 177	6 902	11 079
Est	4 188	8 482	12 670	4 376	9 239	13 615	4 184	8 601	12 785	4 436	9 597	14 033	3 781	8 063	11 844
Hauts-Bassins	5 658	12 263	17 921	6 168	13 838	20 006	5 825	12 764	18 589	6 714	14 797	21 511	7 146	15 992	23 138
Nord	5 103	8 402	13 505	5 698	9 707	15 405	5 104	8 439	13 543	6 095	10 475	16 570	6 102	10 628	16 730
Plateau Central	3 768	5 127	8 895	4 533	6 151	10 684	3 924	5 318	9 242	4 938	6 706	11 644	5 187	7 042	12 229
Sahel	2 922	6 256	9 178	2 567	5 847	8 414	2 900	6 571	9 471	2 347	5 463	7 810	1 933	4 172	6 105
Sud-ouest	2 726	6 489	9 215	3 099	7 977	11 076	2 763	6 824	9 587	3 416	8 964	12 380	3 469	9 108	12 577
Hors région	17	55	72	2	1	3	13	49	62	-	-	-	-	-	-
Ensemble	69 599	137 884	207 483	72 775	144 062	216 837	74 693	148 951	223 644	76 628	153 306	229 934	76 825	155 338	232 163

Source : SIGASPE

Tableau 2. 6 : Nombre d'agents de la fonction publique d'Etat au 31 décembre par tranche d'âge et selon le sexe

Tranche d'âge	2019			2020			2021			2022			2023		
	F	H	T	F	H	T	F	H	T	F	H	T	F	H	T
De 18 à 20 ans	5	61	66	17	38	55	10	19	29	6	9	15	1	2	3
De 21 à 25 ans	1 774	6 191	7 965	1 614	5 454	7 068	1 284	4 146	5 430	1 001	3 448	4 449	725	2 936	3 661
De 26 à 30 ans	12 317	26 263	38 580	11 325	25 438	36 763	9 744	23 817	33 561	8 372	22 298	30 670	6 706	19 922	26 628
De 31 à 35 ans	19 778	33 854	53 632	20 599	36 556	57 155	20 749	38 757	59 506	20 354	39 346	59 700	18 793	38 712	57 505
De 36 à 40 ans	16 317	26 969	43 286	17 770	28 372	46 142	19 020	30 144	49 164	20 382	32 676	53 058	21 244	34 817	56 061
De 41 à 45 ans	10 098	20 612	30 710	11 171	22 063	33 234	12 496	23 472	35 968	13 750	24 431	38 181	15 033	25 626	40 659
De 46 à 50 ans	5 077	12 855	17 932	5 951	14 374	20 325	6 716	15 660	22 376	7 631	17 131	24 762	8 668	18 275	26 943
De 51 à 55 ans	3 022	7 927	10 949	3 115	8 412	11 527	3 392	9 219	12 611	3 693	9 787	13 480	4 129	10 669	14 798
De 56 à 60 ans	1 180	3 005	4 185	1 180	3 202	4 382	1 243	3 549	4 792	1 399	4 009	5 408	1 422	4 105	5 527
61 ans et plus	31	147	178	33	153	186	39	168	207	40	171	211	104	274	378
Ensemble	69 599	137 884	207 483	72 775	144 062	216 837	74 693	148 951	223 644	76 628	153 306	229 934	76 825	155 338	232 163

Source : SIGASPE

Tableau 2. 7 : Nombre d'agents de la fonction publique d'Etat au 31 décembre par position et selon le sexe

Position	2019			2020			2021			2022			2023		
	F	H	T	F	H	T	F	H	T	F	H	T	F	H	T
Activité	61 322	127 423	188 745	59 799	128 160	187 959	60 700	131 548	192 248	62 324	135 144	197 468	60 652	136 275	196 927
Détachement	7 651	8 720	16 371	12 295	13 827	26 122	13 236	15 098	28 334	13 570	15 893	29 463	15 541	17 070	32 611
Disponibilité/Suspension de contrat	626	1 735	2 361	681	2 071	2 752	757	2 301	3 058	734	2 269	3 003	632	1 993	2 625
Sous les drapeaux	0	6	6	0	4	4	0	4	4	0	0	0	0	0	0
Ensemble	69 599	137 884	207 483	72 775	144 062	216 837	74 693	148 951	223 644	76 628	153 306	229 934	76 825	155 338	232 163

Source : SIGASPE

Tableau 2. 8 : Nombre d'agents de la fonction publique d'Etat au 31 décembre en activité par sexe

Sexe	2019	2020	2021	2022	2023
Femmes	61 322	59 799	60 700	62 324	60 652
Hommes	127 423	128 160	131 548	135 144	136 275
Ensemble	188 745	187 959	192 248	197 468	196 927

Source : SIGASPE

Tableau 2. 9 : Nombre d'agents de la fonction publique d'Etat au 31 décembre en activité par statut et selon le sexe

Statut	2019			2020			2021			2022			2023		
	F	H	T	F	H	T	F	H	T	F	H	T	F	H	T
Statut général	59 347	103 279	162 626	57 640	103 040	160 680	58 240	105 356	163 596	59 787	108 135	167 922	57 824	107 713	165 537
Statut de la police	966	17 176	18 142	1 051	17 706	18 757	1 152	17 887	19 039	1 199	18 331	19 530	1 255	18 899	20 154
Statut GSP	405	2 235	2 640	450	2 354	2 804	474	2 407	2 881	518	2 689	3 207	566	2 971	3 537
Statut Greffier	149	461	610	168	536	704	185	611	796	189	701	890	199	778	977
Statut Eaux et forêts	277	2 138	2 415	300	2 291	2 591	343	2 521	2 864	366	2 721	3 087	383	2 738	3 121
Statut de la Douane	76	1 647	1 723	72	1 674	1 746	74	1 638	1 712	75	1 600	1 675	75	1 545	1 620
Statut des magistrats	102	487	589	118	559	677	114	558	672	108	541	649	105	534	639
Statut Enseignant-Chercheur	-	-	-	-	-	-	116	550	666	80	402	482	243	1 072	1 315
Statut Personnel membre de l'ASCE-LC	-	-	-	-	-	-	2	20	22	2	24	26	2	25	27
Ensemble	61 322	127 423	188 745	59 799	128 160	187 959	60 700	131 548	192 248	62 324	135 144	197 468	60 652	136 275	196 927

Source : SIGASPE

Tableau 2. 10 : Nombre d'agents de la fonction publique d'Etat au 31 décembre en activité par région et selon le sexe

Région	2019			2020			2021			2022			2023		
	F	H	T	F	H	T	F	H	T	F	H	T	F	H	T
Boucle du Mouhoun	4 213	9 057	13 270	4 515	10 433	14 948	3 690	8 396	12 086	4 730	11 409	16 139	4 497	11 242	15 739
Cascades	1 859	4 714	6 573	1 943	5 498	7 441	1 614	4 415	6 029	2 048	5 968	8 016	2 035	6 252	8 287
Centre	18 233	44 084	62 317	15 257	35 897	51 154	21 700	51 132	72 832	15 324	36 421	51 745	14 418	36 475	50 893
Centre-Est	4 217	6 741	10 958	4 375	7 606	11 981	3 840	6 547	10 387	4 598	8 333	12 931	4 745	8 963	13 708
Centre-Nord	3 852	6 363	10 215	4 025	7 068	11 093	3 463	6 283	9 746	4 236	7 596	11 832	4 095	7 816	11 911
Centre-Ouest	4 856	8 410	13 266	5 134	9 495	14 629	4 478	8 134	12 612	5 644	10 461	16 105	6 156	11 554	17 710
Centre-Sud	2 564	4 448	7 012	2 924	5 314	8 238	2 378	4 453	6 831	3 216	5 831	9 047	3 383	6 317	9 700
Est	3 798	7 922	11 720	3 631	8 196	11 827	3 398	7 504	10 902	3 564	8 431	11 995	2 796	6 813	9 609
Hauts-Bassins	4 824	11 120	15 944	4 947	12 087	17 034	4 451	10 897	15 348	5 362	12 777	18 139	5 620	13 844	19 464
Nord	4 569	7 864	12 433	4 815	8 808	13 623	4 197	7 483	11 680	5 128	9 416	14 544	4 948	9 478	14 426
Plateau Central	3 304	4 724	8 028	3 705	5 463	9 168	3 103	4 663	7 766	4 032	5 949	9 981	4 162	6 249	10 411
Sahel	2 642	5 927	8 569	2 030	5 154	7 184	2 293	5 748	8 041	1 755	4 593	6 348	1 183	3 250	4 433
Sud-ouest	2 383	6 038	8 421	2 496	7 140	9 636	2 092	5 880	7 972	2 687	7 959	10 646	2 614	8 022	10 636
Hors région	8	11	19	2	1	3	3	13	16	-	-	-	-	-	-
Ensemble	61 322	127 423	188 745	59 799	128 160	187 959	60 700	131 548	192 248	62 324	135 144	197 468	60 652	136 275	196 927

Source : SIGASPE

Tableau 2. 11 : Nombre d'agents de la fonction publique d'Etat au 31 décembre 2023 en activité par ministère/institution et selon le sexe

Ministères/Institutions	Femmes	Hommes	Total
Ministère de la Communication, de la Culture, des Arts et du Tourisme	320	1 096	1 416
Ministère de la Défense et des anciens combattants	51	54	105
Ministère de la Fonction publique, du travail et de la protection sociale	315	711	1 026
Ministère de la Justice et des Droits Humains, chargé des Relations avec les Institutions	1 017	4 634	5 651
Ministère de la santé et de l'hygiène publique	2 660	3 133	5 793
Ministère de la solidarité, de l'action humanitaire, de la réconciliation nationale, du genre et de la famille	705	1 457	2 162
Ministère de la Transition Digitale, des Postes et des Communications Electroniques	84	250	334
Ministère de l'Administration Territoriale, de la Décentralisation et de la Sécurité	2 063	21 478	23 541
Ministère de l'Agriculture, des Ressources animales et halieutiques	1 220	4 837	6 057
Ministère de l'Economie, des Finances et de la Prospective	1 497	6 330	7 827
Ministère de l'Education Nationale, de l'Alphabétisation et de la Promotion des Langues Nationales	47 503	80 537	128 040
Ministère de l'Energie, des Mines et des Carrières	134	403	537
Ministère de l'Enseignement supérieur, de la recherche et de l'innovation	602	2 044	2 646
Ministère de l'Environnement, de l'Eau et de l'Assainissement	827	4 000	4 827
Ministère de l'Urbanisme, des Affaires Foncières et de l'Habitat	129	651	780
Ministère des affaires étrangères, de la coopération régionale et des burkinabè de l'extérieur	288	591	879
Ministère des Infrastructures et du Désenclavement	155	825	980
Ministère des Sports, de la Jeunesse et de l'Emploi	317	1 175	1 492
Ministère des Transports, de la mobilité urbaine et de la sécurité routière	167	402	569
Ministère du Développement industriel, du commerce, de l'artisanat et des petites et moyennes entreprises	160	564	724
Sous-total Ministères	60 214	135 172	195 386
Autorité Supérieure de Contrôle d'Etat et de Lutte contre la Corruption	21	80	101
Commission Electorale Nationale Indépendante	22	23	45
Conseil Constitutionnel	20	45	65
Conseil d'Etat	26	39	65
Conseil Economique et Social	15	37	52
Conseil Supérieur de la Communication	23	59	82
Cour de Cassation	27	47	74
Cour des Comptes	31	76	107
Grande Chancellerie des Ordres Burkinabè	11	17	28
Médiateur du Faso	0	7	7
Présidence du Faso	118	384	502
Primature	79	216	295
Secrétariat Général du Gouvernement et du Conseil des Ministres	45	73	118
Sous-total Institutions	438	1 103	1 541
Ensemble	60 652	136 275	196 927

Source : SIGASPE

Tableau 2. 12 : Nombre d'agents de la fonction publique d'Etat au 31 décembre en activité par catégorie et selon le sexe

Catégorie	2019			2020			2021			2022			2023		
	F	H	T	F	H	T	F	H	T	F	H	T	F	H	T
A	7 984	32 516	40 500	8 068	33 388	41 456	8 590	35 675	44 265	9 316	38 006	47 322	22 648	52 414	75 062
B	25 355	39 334	64 689	27 881	39 888	67 769	28 435	40 482	68 917	31 809	44 284	76 093	21 921	34 376	56 297
C	22 202	24 479	46 681	19 300	23 811	43 111	19 353	24 071	43 424	16 762	20 791	37 553	11 943	16 931	28 874
D	2 525	1 549	4 074	1 383	1 134	2 517	1 109	1 067	2 176	1 104	1 008	2 112	813	880	1 693
E	60	1 737	1 797	57	1 680	1 737	49	1 718	1 767	48	1 719	1 767	50	1 662	1 712
I	70	1 046	1 116	68	1 083	1 151	73	1 150	1 223	80	1 165	1 245	82	1 158	1 240
II	141	2 526	2 667	144	2 685	2 829	167	2 805	2 972	171	2 865	3 036	182	2 962	3 144
III	1 448	19 098	20 546	1 598	19 829	21 427	1 762	20 268	22 030	1 894	21 230	23 124	2 009	21 997	24 006
IV	81	663	744	63	428	491	43	250	293	15	105	120	8	61	69
1ère catégorie	33	127	160	39	107	146	28	96	124	67	158	225	-	-	-
2e catégorie	61	112	173	41	99	140	23	61	84	13	12	25	-	-	-
3e catégorie	74	227	301	76	222	298	52	199	251	11	39	50	-	-	-
4e catégorie	60	49	109	45	59	104	32	29	61	6	24	30	-	-	-
5e catégorie	50	230	280	54	236	290	5	54	59	10	36	46	-	-	-
P	1 171	3 721	4 892	979	3 504	4 483	977	3 618	4 595	1 016	3 697	4 713	996	3 834	4 830
6e catégorie	7	9	16	3	7	10	2	5	7	2	5	7	-	-	-
Ensemble	61 322	127 423	188 745	59 799	128 160	187 959	60 700	131 548	192 248	62 324	135 144	197 468	60 652	136 275	196 927

Source : SIGASPE

2.1.1.1. Ensemble des agents du statut général

Tableau 2. 13 : Nombre d'agents du statut général de la FP au 31 décembre par catégorie et selon sexe

Catégorie	2019			2020			2021			2022			2023		
	F	H	T	F	H	T	F	H	T	F	H	T	F	H	T
A	8 597	35 579	44 176	9 156	38 087	47 243	9 883	40 997	50 880	10 833	43 806	54 639	24 442	58 569	83 011
B	27 868	42 882	70 750	32 714	45 549	78 263	33 923	46 719	80 642	37 976	50 730	88 706	29 246	41 341	70 587
C	23 370	25 366	48 736	21 161	25 115	46 276	21 316	25 266	46 582	18 567	21 813	40 380	14 242	17 856	32 098
D	5 901	2 771	8 672	5 634	2 785	8 419	5 239	2 778	8 017	4 732	2 658	7 390	4 425	2 526	6 951
E	64	1 894	1 958	62	1 907	1 969	53	1 952	2 005	52	1 957	2 009	54	1 910	1 964
1ère catégorie	86	344	430	89	314	403	76	295	371	45	199	244	-	-	-
2e catégorie	170	259	429	148	234	382	117	182	299	82	136	218	-	-	-
3e catégorie	103	261	364	104	251	355	79	227	306	24	39	63	-	-	-
4e catégorie	91	59	150	75	68	143	63	36	99	35	15	50	-	-	-
5e catégorie	52	243	295	56	249	305	7	66	73	68	164	232	-	-	-
P	1 281	3 749	5 030	1 396	4 146	5 542	1 444	3 914	5 358	1 649	4 436	6 085	1 556	4 122	5 678
6e catégorie	9	25	34	5	21	26	4	19	23	4	17	21	-	-	-
Ensemble	67 592	113 432	181 024	70 600	118 726	189 326	72 204	122 451	194 655	74 067	125 970	200 037	73 965	126 324	200 289

Source : SIGASPE

Tableau 2. 14 : Nombre d'agents du statut général de la FP au 31 décembre par région et selon le sexe

Région	2019			2020			2021			2022			2023		
	F	H	T	F	H	T	F	H	T	F	H	T	F	H	T
Boucle du Mouhoun	4 731	8 329	13 060	5 457	9 946	15 403	4 721	8 302	13 023	5 755	10 897	16 652	5 726	11 003	16 729
Cascades	2 106	4 491	6 597	2 376	5 310	7 686	2 121	4 499	6 620	2 558	5 806	8 364	2 647	6 114	8 761
Centre	19 441	35 521	54 962	17 340	30 162	47 502	23 779	44 582	68 361	17 403	30 263	47 666	16 331	28 121	44 452
Centre-Est	4 643	6 382	11 025	5 067	7 328	12 395	4 625	6 344	10 969	5 395	8 092	13 487	5 672	8 741	14 413
Centre-Nord	4 177	6 164	10 341	4 719	7 103	11 822	4 190	6 186	10 376	5 013	7 707	12 720	5 058	7 959	13 017
Centre-Ouest	5 527	8 101	13 628	6 131	9 288	15 419	5 545	8 076	13 621	6 691	10 260	16 951	7 332	11 313	18 645
Centre-Sud	2 951	4 075	7 026	3 522	5 008	8 530	2 973	4 084	7 057	3 847	5 500	9 347	4 104	5 892	9 996
Est	4 149	7 113	11 262	4 320	7 595	11 915	4 128	7 158	11 286	4 368	7 855	12 223	3 730	6 735	10 465
Hauts-Bassins	5 506	10 040	15 546	5 966	11 056	17 022	5 625	10 122	15 747	6 479	11 943	18 422	6 877	12 787	19 664
Nord	5 057	7 557	12 614	5 641	8 701	14 342	5 050	7 450	12 500	6 030	9 420	15 450	6 043	9 651	15 694
Plateau Central	3 720	4 603	8 323	4 466	5 557	10 023	3 866	4 670	8 536	4 848	6 059	10 907	5 105	6 415	11 520
Sahel	2 886	5 235	8 121	2 545	4 722	7 267	2 857	5 157	8 014	2 317	4 356	6 673	1 917	3 490	5 407
Sud-ouest	2 681	5 766	8 447	3 048	6 949	9 997	2 711	5 772	8 483	3 363	7 812	11 175	3 423	8 103	11 526
Hors région	17	55	72	2	1	3	13	49	62	-	-	-	-	-	-
Ensemble	67 592	113 432	181 024	70 600	118 726	189 326	72 204	122 451	194 655	74 067	125 970	200 037	73 965	126 324	200 289

Source : SIGASPE

Tableau 2. 15 : Nombre d'agents du statut général de la FP au 31 décembre par tranche d'âge et selon le sexe

Tranche d'âge	2019			2020			2021			2022			2023		
	F	H	T	F	H	T	F	H	T	F	H	T	F	H	T
De 18 à 20 ans	5	17	22	15	25	40	7	15	22	2	5	7	0	2	2
De 21 à 25 ans	1 483	2 448	3 931	1 322	2 451	3 773	971	1 988	2 959	715	1 536	2 251	466	1 243	1 709
De 26 à 30 ans	11 769	18 571	30 340	10 696	17 423	28 119	9 052	15 861	24 913	7 645	14 486	22 131	5 954	12 494	18 448
De 31 à 35 ans	19 288	28 471	47 759	20 074	30 557	50 631	20 171	31 911	52 082	19 759	32 048	51 807	18 173	30 847	49 020
De 36 à 40 ans	16 029	23 544	39 573	17 458	24 627	42 085	18 611	25 785	44 396	19 934	27 896	47 830	20 699	29 573	50 272
De 41 à 45 ans	9 959	18 585	28 544	10 999	19 725	30 724	12 266	20 758	33 024	13 499	21 497	34 996	14 733	22 248	36 981
De 46 à 50 ans	4 997	12 012	17 009	5 860	13 370	19 230	6 604	14 406	21 010	7 520	15 689	23 209	8 509	16 405	24 914
De 51 à 55 ans	2 928	7 071	9 999	3 025	7 667	10 692	3 307	8 520	11 827	3 616	9 103	12 719	4 023	9 779	13 802
De 56 à 60 ans	1 118	2 593	3 711	1 133	2 752	3 885	1 192	3 057	4 249	1 349	3 550	4 899	1 335	3 564	4 899
61 ans et plus	16	120	136	18	129	147	23	150	173	28	160	188	73	169	242
Ensemble	67 592	113 432	181 024	70 600	118 726	189 326	72 204	122 451	194 655	74 067	125 970	200 037	73 965	126 324	200 289

Source : SIGASPE

Tableau 2. 16 : Nombre d'agents du statut général de la FP au 31 décembre 2023 par ministère et selon le sexe

Ministères/Institutions	Femmes	Hommes	Total
Ministère de la Communication, de la Culture, des Arts et du Tourisme	421	1 564	1 985
Ministère de la Défense et des anciens combattants	52	53	105
Ministère de la Fonction publique, du travail et de la protection sociale	343	844	1 187
Ministère de la Justice et des Droits Humains, chargé des Relations avec les Institutions	205	499	704
Ministère de la santé et de l'hygiène publique	17 677	17 695	35 372
Ministère de la solidarité, de l'action humanitaire, de la réconciliation nationale, du genre et de la famille	774	1 728	2 502
Ministère de la Transition Digitale, des Postes et des Communications Electroniques	100	322	422
Ministère de l'Administration Territoriale, de la Décentralisation et de la Sécurité	836	2 801	3 637
Ministère de l'Agriculture, des Ressources animales et halieutiques	1 302	5 321	6 623
Ministère de l'Economie, des Finances et de la Prospective	1 500	5 087	6 587
Ministère de l'Education Nationale, de l'Alphabétisation et de la Promotion des Langues Nationales	47 782	81 150	128 932
Ministère de l'Energie, des Mines et des Carrières	142	427	569
Ministère de l'Enseignement supérieur, de la recherche et de l'innovation	559	1 688	2 247
Ministère de l'Environnement, de l'Eau et de l'Assainissement	526	1 488	2 014
Ministère de l'Urbanisme, des Affaires Foncières et de l'Habitat	132	677	809
Ministère des affaires étrangères, de la coopération régionale et des burkinabè de l'extérieur	300	574	874
Ministère des Infrastructures et du Désenclavement	159	859	1 018
Ministère des Sports, de la Jeunesse et de l'Emploi	347	1 300	1 647
Ministère des Transports, de la mobilité urbaine et de la sécurité routière	188	507	695
Ministère du Développement industriel, du commerce, de l'artisanat et des petites et moyennes entreprises	189	671	860
<i>Sous-total Ministères</i>	73 534	125 255	198 789
Autorité Supérieure de Contrôle d'Etat et de Lutte contre la Corruption	22	47	69
Commission Electorale Nationale Indépendante	23	23	46
Conseil Constitutionnel	19	41	60
Conseil d'Etat	16	24	40
Conseil Economique et Social	15	37	52
Conseil Supérieur de la Communication	23	60	83
Cour de Cassation	16	26	42
Cour des Comptes	27	65	92
Grande Chancellerie des Ordres Burkinabè	11	17	28
Médiateur du Faso	0	7	7
Présidence du Faso	129	408	537
Primature	83	239	322
Secrétariat Général du Gouvernement et du Conseil des Ministres	47	75	122
<i>Sous-total Institutions</i>	431	1 069	1 500
Ensemble	73 965	126 324	200 289

Source : SIGASPE

2.1.1.2. Ensemble des agents du statut de la police

Tableau 2. 17 : Nombre d'agents du statut de la police au 31 décembre par catégorie et selon le sexe

Catégorie	2019			2020			2021			2022			2023		
	F	H	T	F	H	T	F	H	T	F	H	T	F	H	T
I	22	457	479	23	490	513	22	498	520	21	483	504	20	484	504
II	63	1 588	1 651	65	1 684	1 749	69	1 757	1 826	71	1 798	1 869	70	1 831	1 901
III	884	15 224	16 108	968	15 654	16 622	1 069	15 779	16 848	1 114	16 245	17 359	1 170	16 791	17 961
Ensemble	969	17 269	18 238	1 056	17 828	18 884	1 160	18 034	19 194	1 206	18 526	19 732	1 260	19 106	20 366

Source : SIGASPE

Tableau 2. 18 : Nombre d'agents du statut de la police au 31 décembre par région et selon le sexe

Région	2019			2020			2021			2022			2023		
	F	H	T	F	H	T	F	H	T	F	H	T	F	H	T
Boucle du Mouhoun	30	883	913	f	1 036	1 066	27	684	711	42	1 189	1 231	31	1 173	1 204
Cascades	16	360	376	23	598	621	17	398	415	36	730	766	27	748	775
Centre	669	9 050	9 719	715	7 830	8 545	805	8 260	9 065	785	7 833	8 618	892	9 036	9 928
Centre-Est	26	623	649	34	764	798	31	765	796	36	830	866	34	841	875
Centre-Nord	17	477	494	20	496	516	24	671	695	15	477	492	13	509	522
Centre-Ouest	24	689	713	33	873	906	31	803	834	41	956	997	41	944	985
Centre-Sud	23	504	527	28	555	583	26	602	628	40	592	632	38	658	696
Est	16	886	902	14	1 013	1 027	21	872	893	12	1 108	1 120	7	895	902
Hauts-Bassins	66	1 540	1 606	97	2 028	2 125	92	1 877	1 969	120	2 027	2 147	122	2 117	2 239
Nord	24	635	659	22	745	767	21	730	751	25	773	798	18	689	707
Plateau Central	16	380	396	18	422	440	22	508	530	26	443	469	22	426	448
Sahel	23	780	803	8	809	817	24	1 105	1 129	9	803	812	2	498	500
Sud-ouest	19	462	481	14	659	673	19	759	778	19	765	784	13	572	585
Hors région	0	0	0	0	0	0	0	0	0	-	-	-	-	-	-
Ensemble	969	17 269	18 238	1 056	17 828	18 884	1 160	18 034	19 194	1 206	18 526	19 732	1 260	19 106	20 366

Source : SIGASPE

Tableau 2. 19 : Nombre d'agents du statut de la police au 31 décembre par tranche d'âge et selon le sexe

Tranche d'âge	2019			2020			2021			2022			2023		
	F	H	T	F	H	T	F	H	T	F	H	T	F	H	T
De 18 à 20 ans	0	40	40	1	9	10	2	2	4	0	1	1	0	0	0
De 21 à 25 ans	197	3 455	3 652	193	2 712	2 905	201	1 832	2 033	169	1 482	1 651	130	1 170	1 300
De 26 à 30 ans	306	6 442	6 748	363	6 809	7 172	414	6 814	7 228	438	6 587	7 025	453	6 183	6 636
De 31 à 35 ans	242	3 567	3 809	254	4 120	4 374	248	4 712	4 960	265	5 180	5 445	302	5 870	6 172
De 36 à 40 ans	81	1 727	1 808	102	1 990	2 092	152	2 322	2 474	180	2 717	2 897	215	3 047	3 262
De 41 à 45 ans	52	1 008	1 060	56	1 166	1 222	62	1 290	1 352	70	1 428	1 498	69	1 522	1 591
De 46 à 50 ans	21	310	331	26	397	423	25	501	526	29	630	659	38	824	862
De 51 à 55 ans	49	461	510	47	362	409	39	285	324	34	254	288	28	262	290
De 56 à 60 ans	21	259	280	14	263	277	17	276	293	21	247	268	25	217	242
61 ans et plus	0	0	0	0	0	0	0	0	0	0	0	0	0	11	11
Ensemble	969	17 269	18 238	1 056	17 828	18 884	1 160	18 034	19 194	1 206	18 526	19 732	1 260	19 106	20 366

Source : SIGASPE

Tableau 2. 20 : Nombre d'agents du statut de la police au 31 décembre par position et selon le sexe

Position	2019			2020			2021			2022			2023		
	F	H	T	F	H	T	F	H	T	F	H	T	F	H	T
Activité	966	17 180	18 146	1 051	17 706	18 757	1 152	17 887	19 039	1 199	18 331	19 530	1 255	18 899	20 154
Détachement	2	7	9	2	9	11	3	8	11	2	14	16	1	20	21
Disponibilité/Suspension de contrat	1	82	83	3	113	116	5	139	144	5	181	186	4	187	191
Ensemble	969	17 269	18 238	1 056	17 828	18 884	1 160	18 034	19 194	1 206	18 526	19 732	1 260	19 106	20 366

Source : SIGASPE

2.1.1.3. Ensemble des agents du statut de la garde de sécurité pénitentiaire

Tableau 2. 21 : Nombre d'agents du statut de la garde de sécurité pénitentiaire au 31 décembre par catégorie et selon le sexe

Catégorie	2019			2020			2021			2022			2023		
	F	H	T	F	H	T	F	H	T	F	H	T	F	H	T
I	8	99	107	8	109	117	9	118	127	11	130	141	12	140	152
II	25	257	282	25	269	294	24	265	289	26	265	291	26	262	288
III	384	1 922	2 306	417	1 987	2 404	441	2 044	2 485	482	2 321	2 803	530	2 603	3 133
IV	0	3	3	0	3	3	0	2	2	-	-	-	-	-	-
Ensemble	417	2 281	2 698	450	2 368	2 818	474	2 429	2 903	519	2 716	3 235	568	3 005	3 573

Source : SIGASPE

Tableau 2. 22 : Nombre d'agents du statut de la garde de sécurité pénitentiaire au 31 décembre par tranche d'ancienneté et selon le sexe

Tranche d'ancienneté	2019			2020			2021			2022			2023		
	F	H	T	F	H	T	F	H	T	F	H	T	F	H	T
De 0 à 5 ans	191	823	1 014	207	827	1 034	209	825	1 034	230	1 063	1 293	255	1 308	1 563
De 6 à 10 ans	128	680	808	126	554	680	135	443	578	136	437	573	115	390	505
De 11 à 15 ans	57	490	547	54	640	694	62	725	787	83	756	839	108	671	779
De 16 à 20 ans	38	195	233	61	255	316	67	352	419	64	318	382	85	516	601
21 ans et plus	3	93	96	2	92	94	1	84	85	6	142	148	5	120	125
Ensemble	417	2 281	2 698	450	2 368	2 818	474	2 429	2 903	519	2 716	3 235	568	3 005	3 573

Source : SIGASPE

Tableau 2. 23 : Nombre d'agents du statut de la garde de sécurité pénitentiaire au 31 décembre par région et selon le sexe

Région	2019			2020			2021			2022			2023		
	F	H	T	F	H	T	F	H	T	F	H	T	F	H	T
Boucle du Mouhoun	25	171	196	40	227	267	41	220	261	51	232	283	40	164	204
Cascades	8	52	60	12	53	65	12	61	73	15	68	83	12	74	86
Centre	249	1 207	1 456	192	782	974	242	1 025	1 267	227	1 046	1 273	306	1 519	1 825
Centre-Est	9	76	85	17	96	113	10	85	95	19	109	128	25	124	149
Centre-Nord	18	80	98	21	113	134	22	122	144	20	112	132	20	119	139
Centre-Ouest	13	95	108	20	137	157	18	120	138	24	144	168	29	171	200
Centre-Sud	4	35	39	8	67	75	7	49	56	9	74	83	6	69	75
Est	6	106	112	24	218	242	15	166	181	29	221	250	11	136	147
Hauts-Bassins	38	211	249	49	290	339	43	242	285	54	314	368	59	336	395
Nord	12	63	75	16	79	95	18	81	99	16	84	100	18	94	112
Plateau Central	21	61	82	25	70	95	21	57	78	28	82	110	22	50	72
Sahel	4	47	51	8	124	132	10	109	119	9	124	133	3	43	46
Sud-ouest	10	77	87	18	112	130	15	92	107	18	106	124	17	106	123
Ensemble	417	2 281	2 698	450	2 368	2 818	474	2 429	2 903	519	2 716	3 235	568	3 005	3 573

Source : SIGASPE

Tableau 2. 24 : Nombre d'agents du statut de la garde de sécurité pénitentiaire au 31 décembre par tranche d'âge et selon le sexe

Tranche d'âge	2019			2020			2021			2022			2023		
	F	H	T	F	H	T	F	H	T	F	H	T	F	H	T
De 18 à 20 ans	0	1	1	1	1	2	0	1	1	3	3	6	1	0	1
De 21 à 25 ans	43	167	210	52	177	229	52	160	212	65	286	351	81	405	486
De 26 à 30 ans	112	451	563	109	442	551	115	422	537	122	505	627	139	632	771
De 31 à 35 ans	123	496	619	135	504	639	130	515	645	123	500	623	105	478	583
De 36 à 40 ans	98	641	739	92	612	704	101	589	690	112	566	678	130	521	651
De 41 à 45 ans	32	363	395	51	441	492	65	503	568	78	561	639	86	623	709
De 46 à 50 ans	6	68	74	8	107	115	10	156	166	14	223	237	23	282	305
De 51 à 55 ans	0	75	75	0	59	59	0	49	49	1	38	39	3	38	41
De 56 à 60 ans	3	19	22	2	25	27	1	34	35	1	34	35	0	26	26
Ensemble	417	2 281	2 698	450	2 368	2 818	474	2 429	2 903	519	2 716	3 235	568	3 005	3 573

Source : SIGASPE

Tableau 2. 25 : Nombre d'agents du statut de GSP au 31 décembre par position et selon le sexe

Position	2019			2020			2021			2022			2023		
	F	H	T	F	H	T	F	H	T	F	H	T	F	H	T
Activité	417	2 269	2 686	450	2 354	2 804	474	2 407	2 881	518	2 689	3 207	566	2 971	3 537
Détachement	0	8	8	0	7	7	0	11	11	0	14	14	0	13	13
Disponibilité/Suspension de contrat	0	4	4	0	7	7	0	11	11	1	13	14	2	21	23
Ensemble	417	2 281	2 698	450	2 368	2 818	474	2 429	2 903	519	2 716	3 235	568	3 005	3 573

Source : SIGASPE

2.1.1.4. Ensemble des agents du statut de magistrat

Tableau 2. 26 : Nombre de magistrats au 31 décembre par grade et selon le sexe

Grade	2019			2020			2021			2022			2023		
	F	H	T	F	H	T	F	H	T	F	H	T	F	H	T
Initial	12	143	155	29	208	237	25	182	207	22	156	178	21	156	177
Intermédiaire	18	120	138	14	112	126	15	139	154	17	142	159	17	115	132
Terminal	40	162	202	41	168	209	40	161	201	30	159	189	26	167	193
Terminal CE	37	73	110	38	83	121	39	90	129	44	98	142	44	111	155
Ensemble	107	498	605	122	571	693	119	572	691	113	555	668	108	549	657

Source : SIGASPE

Tableau 2. 27 : Nombre de magistrats au 31 décembre par région et selon le sexe

Région	2019			2020			2021			2022			2023		
	F	H	T	F	H	T	F	H	T	F	H	T	F	H	T
Boucle du Mouhoun	1	22	23	2	31	33	2	30	32	5	49	54	2	31	33
Cascades	1	6	7	0	13	13	1	15	16	0	17	17	0	11	11
Centre	89	290	379	97	284	381	95	274	369	75	193	268	79	270	349
Centre-Est	0	17	17	1	23	24	1	28	29	1	34	35	1	29	30
Centre-Nord	2	12	14	2	12	14	2	16	18	5	24	29	3	12	15
Centre-Ouest	3	17	20	6	23	29	5	25	30	6	28	34	3	24	27
Centre-Sud	0	5	5	0	11	11	0	9	9	3	19	22	3	14	17
Est	0	30	30	0	44	44	0	46	46	1	55	56	1	34	35
Hauts-Bassins	3	66	69	4	71	75	3	71	74	3	66	69	5	76	81
Nord	3	13	16	3	24	27	4	26	30	6	23	29	5	17	22
Plateau Central	3	3	6	4	5	9	3	4	7	7	10	17	6	8	14
Sahel	1	9	10	1	14	15	1	13	14	0	15	15	0	6	6
Sud-ouest	1	8	9	2	16	18	2	15	17	1	22	23	0	17	17
Ensemble	107	498	605	122	571	693	119	572	691	113	555	668	108	549	657

Source : SIGASPE

Tableau 2. 28 : Nombre de magistrats au 31 décembre par tranche d'âge et selon le sexe

Tranche d'âge	2019			2020			2021			2022			2023		
	F	H	T	F	H	T	F	H	T	F	H	T	F	H	T
De 21 à 25 ans	0	3	3	0	3	3	0	2	2	0	1	1	0	0	0
De 26 à 30 ans	3	54	57	11	76	87	9	40	49	6	16	22	1	8	9
De 31 à 35 ans	9	115	124	14	141	155	12	155	167	13	143	156	13	120	133
De 36 à 40 ans	25	118	143	26	133	159	23	145	168	23	155	178	22	160	182
De 41 à 45 ans	20	104	124	19	105	124	23	108	131	19	113	132	23	118	141
De 46 à 50 ans	14	46	60	19	57	76	21	65	86	25	73	98	21	83	104
De 51 à 55 ans	9	16	25	8	17	25	8	28	36	5	30	35	7	37	44
De 56 à 60 ans	12	15	27	10	15	25	8	11	19	10	13	23	10	15	25
61 ans et plus	15	27	42	15	24	39	15	18	33	12	11	23	11	8	19
Ensemble	107	498	605	122	571	693	119	572	691	113	555	668	108	549	657

Source : SIGASPE

Tableau 2. 29 : Nombre d'agents du statut des magistrats au 31 décembre par position et selon le sexe

Position	2019			2020			2021			2022			2023		
	F	H	T	F	H	T	F	H	T	F	H	T	F	H	T
Activité	102	487	589	118	559	677	114	558	672	108	541	649	105	534	639
Détachement	4	10	14	3	11	14	4	13	17	3	13	16	2	15	17
Disponibilité/Suspension de contrat	1	1	2	1	1	2	1	1	2	2	1	3	1	0	1
Ensemble	107	498	605	122	571	693	119	572	691	113	555	668	108	549	657

Source : SIGASPE

2.1.1.5. Ensemble des agents du statut des greffiers

Tableau 2. 30 : Nombre de greffiers au 31 décembre par catégorie et selon le sexe

Catégorie	2019			2020			2021			2022			2023		
	F	H	T	F	H	T	F	H	T	F	H	T	F	H	T
A	28	112	140	31	140	171	33	157	190	33	170	203	32	183	215
B	73	250	323	82	289	371	94	336	430	94	391	485	105	438	543
C	49	100	149	55	118	173	58	132	190	62	148	210	62	167	229
Ensemble	150	462	612	168	547	715	185	625	810	189	709	898	199	788	987

Source : SIGASPE

Tableau 2. 31 : Nombre de greffiers au 31 décembre par région et selon le sexe

Région	2019			2020			2021			2022			2023		
	F	H	T	F	H	T	F	H	T	F	H	T	F	H	T
Boucle du Mouhoun	3	22	25	6	42	48	5	44	49	7	49	56	4	36	40
Cascades	0	7	7	0	11	11	0	12	12	0	13	13	0	13	13
Centre	121	263	384	114	261	375	120	301	421	123	372	495	140	425	565
Centre-Est	1	16	17	2	17	19	4	24	28	3	21	24	5	25	30
Centre-Nord	3	16	19	4	10	14	9	18	27	9	18	27	1	20	21
Centre-Ouest	6	14	20	13	20	33	14	29	43	12	22	34	10	37	47
Centre-Sud	1	5	6	0	8	8	2	15	17	2	19	21	3	25	28
Est	2	24	26	3	42	45	3	41	44	3	46	49	2	36	38
Hauts-Bassins	11	55	66	14	70	84	16	77	93	12	71	83	15	99	114
Nord	0	11	11	5	20	25	4	19	23	6	26	32	4	28	32
Plateau Central	0	8	8	4	12	16	4	9	13	7	12	19	12	9	21
Sahel	1	10	11	1	12	13	1	13	14	2	18	20	1	8	9
Sud-ouest	1	11	12	2	22	24	3	23	26	3	22	25	2	27	29
Ensemble	150	462	612	168	547	715	185	625	810	189	709	898	199	788	987

Source : SIGASPE

Tableau 2. 32 : Nombre de greffiers au 31 décembre par tranche d'âge et selon le sexe

Tranche d'âge	2019			2020			2021			2022			2023		
	F	H	T	F	H	T	F	H	T	F	H	T	F	H	T
De 21 à 25 ans	9	12	21	10	24	34	7	29	36	1	21	22	1	15	16
De 26 à 30 ans	25	79	104	38	100	138	49	123	172	45	142	187	44	144	188
De 31 à 35 ans	37	94	131	42	115	157	47	150	197	46	189	235	53	227	280
De 36 à 40 ans	24	117	141	24	110	134	30	108	138	42	118	160	46	138	184
De 41 à 45 ans	17	112	129	19	130	149	16	132	148	21	129	150	23	133	156
De 46 à 50 ans	11	34	45	12	49	61	15	63	78	17	86	103	19	100	119
De 51 à 55 ans	13	11	24	13	16	29	9	16	25	8	19	27	7	24	31
De 56 à 60 ans	14	3	17	10	3	13	12	4	16	9	5	14	5	7	12
61 ans et plus	0	0	0	0	0	0	0	0	0	0	0	0	1	0	1
Ensemble	150	462	612	168	547	715	185	625	810	189	709	898	199	788	987

Source : SIGASPE

Tableau 2. 33 : Nombre d'agents du statut des greffiers au 31 décembre par position et selon le sexe

Position	2019			2020			2021			2022			2023		
	F	H	T	F	H	T	F	H	T	F	H	T	F	H	T
Activité	149	456	605	168	536	704	185	611	796	189	701	890	199	778	977
Détachement	0	3	3	0	3	3	0	6	6	0	6	6	0	5	5
Disponibilité/Suspension de contrat	1	3	4	0	8	8	0	8	8	0	2	2	0	5	5
Ensemble	150	462	612	168	547	715	185	625	810	189	709	898	199	788	987

Source : SIGASPE

2.1.1.6. Ensemble des agents du statut des eaux et forêts

Tableau 2. 34 : Nombre des agents du statut des eaux et forêts au 31 décembre par catégorie et selon le sexe

Catégorie	2019			2020			2021			2022			2023		
	F	H	T	F	H	T	F	H	T	F	H	T	F	H	T
I	36	317	353	35	310	345	38	348	386	39	368	407	38	347	385
II	45	420	465	45	458	503	61	507	568	62	531	593	76	619	695
III	134	1 095	1 229	164	1 160	1 324	208	1 483	1 691	259	1 786	2 045	271	1 798	2 069
IV	72	461	533	62	417	479	42	245	287	14	101	115	7	57	64
Ensemble	287	2 293	2 580	306	2 345	2 651	349	2 583	2 932	374	2 786	3 160	392	2 821	3 213

Source : SIGASPE

Tableau 2. 35 : Nombre des agents du statut des eaux et forêts au 31 décembre par région et selon le sexe

Région	2019			2020			2021			2022			2023		
	F	H	T	F	H	T	F	H	T	F	H	T	F	H	T
Boucle du Mouhoun	7	198	205	10	193	203	6	196	202	15	197	212	14	169	183
Cascades	9	119	128	12	140	152	8	121	129	12	148	160	12	143	155
Centre	160	690	850	137	664	801	229	1 028	1 257	179	1 076	1 255	187	942	1 129
Centre-Est	7	112	119	11	113	124	7	108	115	20	109	129	18	118	136
Centre-Nord	10	91	101	11	90	101	10	89	99	7	74	81	4	96	100
Centre-Ouest	13	145	158	18	142	160	12	140	152	23	161	184	25	213	238
Centre-Sud	10	128	138	15	121	136	9	124	133	14	118	132	19	149	168
Est	12	197	209	14	208	222	11	189	200	18	198	216	19	161	180
Hauts-Bassins	29	217	246	35	222	257	28	205	233	38	244	282	47	325	372
Nord	6	98	104	11	117	128	6	94	100	11	119	130	12	104	116
Plateau Central	8	72	80	16	85	101	8	67	75	19	92	111	17	120	137
Sahel	5	123	128	3	101	104	5	121	126	8	85	93	7	84	91
Sud-ouest	11	103	114	13	149	162	10	101	111	10	165	175	11	197	208
Ensemble	287	2 293	2 580	306	2 345	2 651	349	2 583	2 932	374	2 786	3 160	392	2 821	3 213

Source : SIGASPE

Tableau 2. 36 : Nombre des agents du statut des eaux et forêts au 31 décembre par tranche d'âge et selon le sexe

Tranche d'âge	2019			2020			2021			2022			2023		
	F	H	T	F	H	T	F	H	T	F	H	T	F	H	T
De 18 à 20 ans	0	1	1	0	1	1	1	1	2	1	0	1	0	0	0
De 21 à 25 ans	42	92	134	37	80	117	52	129	181	49	118	167	45	101	146
De 26 à 30 ans	90	518	608	96	473	569	98	469	567	107	494	601	110	420	530
De 31 à 35 ans	56	678	734	66	714	780	88	808	896	96	875	971	100	852	952
De 36 à 40 ans	35	430	465	41	469	510	40	523	563	48	593	641	61	669	730
De 41 à 45 ans	15	227	242	18	264	282	22	306	328	27	335	362	29	383	412
De 46 à 50 ans	26	181	207	25	194	219	23	184	207	17	188	205	13	198	211
De 51 à 55 ans	15	81	96	16	74	90	16	99	115	22	125	147	24	153	177
De 56 à 60 ans	8	85	93	7	76	83	9	64	73	7	58	65	10	42	52
61 ans et plus	0	0	0	0	0	0	0	0	0	0	0	0	0	3	3
Ensemble	287	2 293	2 580	306	2 345	2 651	349	2 583	2 932	374	2 786	3 160	392	2 821	3 213

Source : SIGASPE

Tableau 2. 37 : Nombre d'agents du statut eaux et forêts au 31 décembre par position et selon le sexe

Position	2019			2020			2021			2022			2023		
	F	H	T	F	H	T	F	H	T	F	H	T	F	H	T
Activité	281	2 237	2 518	300	2 291	2 591	343	2 521	2 864	366	2 721	3 087	383	2 738	3 121
Détachement	5	46	51	6	43	49	6	50	56	8	55	63	9	71	80
Disponibilité/Suspension de contrat	1	10	11	0	11	11	0	12	12	0	10	10	0	12	12
Ensemble	287	2 293	2 580	306	2 345	2 651	349	2 583	2 932	374	2 786	3 160	392	2 821	3 213

Source : SIGASPE

2.2. Dépenses de personnel

Définition des concepts

Agent de la fonction publique : Fonctionnaire ou agent contractuel de l'Etat

Agent contractuel : Agent de la fonction publique ayant vocation à occuper :

- Les emplois publics permanents autres que ceux occupés par les fonctionnaires ;
- Les emplois publics non permanents destinés à la réalisation d'activités extraordinaires ou conjoncturelles des administrations centrales ou déconcentrées de l'Etat.

Dépenses de personnel : Rémunération due à l'agent par l'Etat dès lors qu'il existe un lien juridique entre les deux. Elle se décompose en plusieurs catégories : les rémunérations d'activité (salaires, soldes indiciaires, etc.), les cotisations et contributions sociales à la charge de l'Etat, les prestations sociales et allocations diverses, etc.

Fonction publique d'Etat : Corps de l'Etat qui englobe les services centraux des ministères et autres structures étatiques ainsi que leurs représentations déconcentrées au niveau local.

Fonctionnaire : Agent nommé et titularisé dans l'un des emplois publics permanents ci-après :

- Emplois de conception, de prestations intellectuelles et techniques de haut niveau, concourant à l'exécution des missions d'orientation, de formulation, de contrôle et de suivi-évaluation des politiques sectorielles de l'Etat ;
- Emplois de conception, de prestations intellectuelles et techniques de haut niveau, d'application ou d'exécution, concourant à la mise en œuvre des missions de souveraineté dévolues à l'Etat ;
- Emplois de conception, d'application ou d'exécution concourant à la mise en œuvre de missions jugées stratégiques par l'Etat.

Sources des données :

Les données de cette section sont tirées du volet solde du Système intégré de gestion administrative et salariale du personnel de l'Etat et fournies par la Direction générale des services informatiques (DGSI) du Ministère de l'économie, des finances et de la prospective (MEFP).

NB : Il sera présenté dans cette partie les effectifs des agents de la fonction publique d'Etat au 31 décembre et leurs dépenses de personnel par année. Les temporaires de la fonction publique d'Etat et leurs dépenses de personnel ne sont donc pas pris en compte.

Le nombre des agents du volet administratif du SIGASPE est légèrement supérieur à celui du volet solde. Cela est dû au décalage du temps de traitement des dossiers au niveau des Directions des ressources humaines des ministères et institutions et leurs transmissions au ministère en charge des finances. Cela est également dû au fait que le volet administratif du SIGASPE prend en compte les agents dans toute leur position administrative tandis que le volet solde ne prend en compte que ceux qui émargent à la solde.

2.2.1. Dépenses de personnel et effectifs des agents de la fonction publique d'Etat à la solde

2.2.1.1. Effectifs des agents de la fonction publique d'Etat à la solde

Tableau 2. 38 : Effectifs des agents de la fonction publique d'Etat au 31 décembre à la solde par sexe

Sexe	2019	2020	2021	2022	2023
Femmes	65 810	67 247	69 074	61 053	60 013
Hommes	127 453	132 177	135 236	131 536	131 919
Ensemble	193 263	199 424	204 310	192 589	191 932

Source : SIGASPE

Tableau 2. 39 : Effectifs des agents de la fonction publique d'Etat au 31 décembre à la solde par catégorie et selon le sexe

Catégorie	2019			2020			2021			2022			2023		
	F	H	T	F	H	T	F	H	T	F	H	T	F	H	T
A	11 038	33 567	44 605	8 035	33 213	41 248	8 321	34 567	42 888	8 948	36 539	45 487	19 526	47 945	67 471
B	25 537	39 850	65 387	28 794	42 107	70 901	31 250	43 534	74 784	31 582	43 133	74 715	23 309	34 491	57 800
C	22 140	23 290	45 430	22 114	25 392	47 506	20 881	24 719	45 600	16 324	20 709	37 033	13 181	17 947	31 128
D	3 995	2 126	6 121	5 449	2 597	8 046	5 417	2 615	8 032	1 102	1 044	2 146	858	893	1 751
E	53	1 775	1 828	53	1 860	1 913	57	1 864	1 921	48	1 705	1 753	44	1 619	1 663
I	61	1 013	1 074	68	1 078	1 146	69	1 118	1 187	74	1 148	1 222	80	1 151	1 231
II	126	2 322	2 448	138	2 518	2 656	149	2 714	2 863	168	2 864	3 032	182	2 928	3 110
III	1 437	18 864	20 301	1 579	19 819	21 398	1 732	20 160	21 892	1 899	21 145	23 044	1 996	21 751	23 747
IV	102	1 137	1 239	71	511	582	49	294	343	13	109	122	7	51	58
1 ^{ère} catégorie	36	139	175	23	77	100	19	53	72	15	40	55	6	17	23
2 ^e catégorie	73	125	198	46	77	123	23	51	74	13	40	53	8	17	25
3 ^e catégorie	59	79	138	26	43	69	12	26	38	4	17	21	2	10	12
4 ^e catégorie	151	52	203	55	31	86	29	21	50	18	12	30	11	3	14
5 ^e catégorie	21	156	177	13	122	135	10	103	113	12	80	92	11	51	62
P	974	2 945	3 919	758	2 691	3 449	1 054	3 392	4 446	832	2 946	3 778	792	3 042	3 834
6 ^e catégorie	7	13	20	25	41	66	2	5	7	1	5	6		3	3
Ensemble	65 810	127 453	193 263	67 247	132 177	199 424	69 074	135 236	204 310	61 053	131 536	192 589	60 013	131 919	191 932

Source : SIGASPE

Tableau 2. 40 : Effectifs des agents de la fonction publique d'Etat au 31 décembre à la solde par statut et selon le sexe

Statut	2019			2020			2021			2022			2023		
	F	H	T	F	H	T	F	H	T	F	H	T	F	H	T
Statut général	63 823	103 169	166 992	65 115	107 201	172 316	66 709	109 457	176 166	58 550	104 791	163 341	57 379	104 362	161 741
Statut de la police	970	17 254	18 224	1 057	17 688	18 745	1 143	17 825	18 968	1 199	18 243	19 442	1 242	18 597	19 839
Statut GSP	417	2 267	2 684	448	2 346	2 794	473	2 402	2 875	518	2 691	3 209	566	2 969	3 535
Statut Greffier	158	453	611	172	534	706	186	606	792	185	633	818	198	769	967
Statut des magistrats	103	496	599	104	516	620	118	562	680	111	549	660	107	531	638
Statut des eaux et forêts	260	2 130	2 390	278	2 210	2 488	309	2 377	2 686	362	2 703	3 065	381	2 730	3 111
Statut de la douane	79	1 684	1 763	73	1 682	1 755	72	1 661	1 733	73	1 608	1 681	74	1 560	1 634
Statut membres ASCE-LC	-	-	-	-	-	-	2	21	23	2	21	23	2	25	27
Statut Enseignant chercheur	-	-	-	-	-	-	62	325	387	53	297	350	64	376	440
Ensemble	65 810	127 453	193 263	67 247	132 177	199 424	69 074	135 236	204 310	61 053	131 536	192 589	60 013	131 919	191 932

Source : SIGASPE

Tableau 2. 41 : Effectifs des agents de la fonction publique d'Etat au 31 décembre à la solde par région et selon le sexe

Région	2019			2020			2021			2022			2023		
	F	H	T	F	H	T	F	H	T	F	H	T	F	H	T
Boucle du Mouhoun	5 056	9 844	14 900	5 181	10 759	15 940	5 497	11 491	16 988	4 703	11 387	16 090	4 488	11 148	15 636
Cascades	2 201	5 259	7 460	2 205	5 780	7 985	2 366	6 297	8 663	2 035	5 924	7 959	2 049	6 107	8 156
Centre	16 000	36 372	52 372	16 383	35 514	51 897	15 823	33 511	49 334	14 399	33 557	47 956	13 782	34 002	47 784
Centre-Est	4 840	7 470	12 310	4 880	7 929	12 809	5 082	8 505	13 587	4 560	8 255	12 815	4 731	8 725	13 456
Centre-Nord	4 380	6 983	11 363	4 512	7 431	11 943	4 673	7 706	12 379	4 222	7 544	11 766	4 156	7 690	11 846
Centre-Ouest	5 749	9 249	14 998	5 895	9 917	15 812	6 174	10 354	16 528	5 568	10 297	15 865	6 109	11 313	17 422
Centre-Sud	3 153	5 058	8 211	3 385	5 519	8 904	3 630	5 937	9 567	3 205	5 801	9 006	3 396	6 228	9 624
Est	4 181	8 557	12 738	4 164	8 785	12 949	4 234	8 986	13 220	3 622	8 428	12 050	2 833	6 689	9 522
Hauts-Bassins	5 239	11 700	16 939	5 532	12 620	18 152	5 973	13 312	19 285	5 226	12 576	17 802	5 590	13 611	19 201
Nord	5 330	8 592	13 922	5 370	9 014	14 384	5 586	9 441	15 027	5 090	9 375	14 465	4 927	9 320	14 247
Plateau Central	3 880	5 150	9 030	4 290	5 763	10 053	4 600	6 183	10 783	3 959	5 863	9 822	4 138	6 125	10 263
Sahel	2 974	6 409	9 383	2 578	5 798	8 376	2 362	5 428	7 790	1 769	4 614	6 383	1 216	3 147	4 363
Sud-ouest	2 827	6 810	9 637	2 872	7 348	10 220	3 074	8 085	11 159	2 695	7 915	10 610	2 598	7 814	10 412
Ensemble	65 810	127 453	193 263	67 247	132 177	199 424	69 074	135 236	204 310	61 053	131 536	192 589	60 013	131 919	191 932

Source : SIGASPE

2.2.1.2. Dépenses de personnel des agents de la fonction publique d'Etat

Tableau 2. 42 : Dépenses de personnel des agents de la fonction publique d'Etat par sexe (en milliards de FCFA)

Sexe	2019	2020	2021	2022	2023
Femmes	197,5	213,3	225,1	212,01	201,5
Hommes	448,0	485,7	504,6	502,88	506,9
Ensemble	645,4	699,0	729,8	714,89	708,4

Source : SIGASPE

Tableau 2. 43 : Dépenses de personnel des agents de la fonction publique d'Etat par catégorie et selon le sexe (en milliards de FCFA)

Catégorie	2019			2020			2021			2022			2023		
	F	H	T	F	H	T	F	H	T	F	H	T	F	H	T
A	33,4	131,0	164,4	34,3	144,3	178,6	35,8	151,5	187,4	38,2	161,1	199,3	50,3	178,1	228,4
B	85,1	138,6	223,7	91,3	146,6	237,9	105,9	154,5	260,4	104,6	150,3	254,9	96,1	142,4	238,5
C	55,4	55,6	111,0	59,7	64,1	123,8	54,4	63,0	117,4	46,7	56,0	102,7	38,3	48,1	86,4
D	10,1	4,8	14,9	14,5	6,6	21,1	13,9	6,5	20,4	7,4	4,1	11,5	1,5	1,5	3,1
E	0,1	2,7	2,7	0,1	2,9	3,0	0,1	2,9	3,0	0,1	2,8	2,8	0,1	2,5	2,5
I	0,5	7,9	8,4	0,5	7,8	8,3	0,5	8,6	9,1	0,5	8,6	9,1	0,6	9,0	9,5
II	0,6	10,2	10,7	0,7	14,4	15,1	0,7	14,1	14,8	0,8	14,3	15,0	0,9	15,3	16,2
III	5,1	71,3	76,4	5,3	73,0	78,3	5,8	75,4	81,2	6,4	79,0	85,5	7,2	84,4	91,6
IV	0,3	4,0	4,3	0,2	2,3	2,5	0,2	1,1	1,3	0,1	0,5	0,6	0,0	0,3	0,3
1 ^{ère} catégorie	0,2	0,5	0,7	0,1	0,3	0,4	0,1	0,2	0,3	0,1	0,2	0,2	0,0	0,1	0,1
2 ^e catégorie	0,3	0,4	0,7	0,1	0,3	0,4	0,1	0,2	0,2	0,0	0,1	0,2	0,0	0,1	0,1
3 ^e catégorie	0,2	0,3	0,5	0,1	0,1	0,2	0,0	0,1	0,1	0,0	0,0	0,1	0,0	0,0	0,0
4 ^e catégorie	0,3	0,1	0,4	0,1	0,1	0,2	0,1	0,0	0,1	0,0	0,0	0,1	0,0	0,0	0,0
5 ^e catégorie	0,0	0,2	0,2	0,0	0,2	0,2	0,0	0,1	0,1	0,0	0,1	0,1	0,0	0,1	0,1
P	6,1	20,3	26,4	6,2	22,5	28,7	7,5	26,5	34,0	7,1	25,8	32,8	6,4	25,0	31,4
6 ^e catégorie	0,0	0,1	0,1	0,1	0,2	0,3	0,0	0,0	0,0	0,0	0,0	0,0	0,0	0,0	0,0
Ensemble	197,5	448,0	645,4	213,3	485,7	699,0	225,1	504,6	729,8	212,0	502,9	714,9	201,5	506,9	708,4

Source : SIGASPE

Tableau 2. 44 : Dépenses de personnel des agents de la fonction publique d'Etat par statut et selon le sexe (en milliards de FCFA)

Statut	2019			2020			2021			2022			2023		
	F	H	T	F	H	T	F	H	T	F	H	T	F	H	T
Statut général	188,7	346,1	534,8	204,0	378,3	582,3	214,7	392,1	606,8	201,1	387,1	588,2	189,6	383,9	573,5
Statut de la police	4,0	69,9	73,9	4,2	74,7	78,9	4,5	74,5	79,0	4,8	77,0	81,9	5,0	79,6	84,6
Statut GSP	1,3	7,7	9,0	1,2	7,0	8,2	1,3	7,2	8,5	1,4	7,8	9,2	1,9	10,4	12,3
Statut Greffier	0,7	1,9	2,5	0,7	2,0	2,7	0,7	2,3	3,0	0,7	2,5	3,2	0,7	3,0	3,7
Statut des magistrats	1,7	6,7	8,4	2,0	7,7	9,7	2,1	8,6	10,8	1,9	8,0	9,9	1,8	7,8	9,6
Statut des eaux et forêts	0,8	6,9	7,7	0,9	7,6	8,5	1,1	8,8	9,9	1,2	9,2	10,4	1,4	10,7	12,1
Statut de la douane	0,4	8,8	9,1	0,3	8,4	8,7	0,3	8,3	8,6	0,3	8,1	8,4	0,4	7,9	8,2
Statut membres ASCE-LC	-	-	-	-	-	-	0,0	0,4	0,4	0,0	0,3	0,4	0,0	0,4	0,4
Statut Enseignant chercheur	-	-	-	-	-	-	0,5	2,5	2,9	0,5	2,9	3,4	0,6	3,2	3,8
Ensemble	197,5	448,0	645,4	213,3	485,7	699,0	225,1	504,6	729,8	212,0	502,9	714,9	201,5	506,9	708,4

Source : SIGASPE

Tableau 2. 45 : Dépenses de personnel des agents de la fonction publique d'Etat en 2023 par Ministères/institutions et selon le sexe (en millions de FCFA)

Ministères/Institutions	Femmes	Hommes	Total
Ministère de la communication, de la culture, des arts et du tourisme	961,8	3 519,4	4 481,2
Ministère de la défense et des anciens combattants	133,6	125,4	258,9
Ministère de la fonction publique, du travail et de la protection sociale	891,5	2 473,8	3 365,3
Ministère de la justice et des droits humains, chargé des relations avec les institutions/Garde des sceaux	4 208,4	21 023,3	25 231,7
Ministère de la santé et de l'hygiène publique	10 708,1	13 005,7	23 713,8
Ministère de la solidarité, de l'action humanitaire, de la réconciliation nationale, du genre et de la famille	2 031,3	4 838,4	6 869,7
Ministère de la transition digitale, des postes et des communications électroniques	235,3	886,7	1 122,0
Ministère de l'administration territoriale, de la décentralisation et de la sécurité	7 415,7	86 335,4	93 751,1
Ministère de l'agriculture, des ressources animales et halieutiques	3 293,6	13 480,7	16 774,3
Ministère de l'économie, des finances et de la prospective	5 178,6	27 321,7	32 500,3
Ministère de l'éducation nationale, de l'alphabétisation et de la promotion des langues nationales	155 934,5	291 770,6	447 705,1
Ministère de l'énergie, des mines et des carrières	379,7	1 258,1	1 637,8
Ministère de l'enseignement supérieur, de la recherche et de l'innovation	2 174,7	8 092,5	10 267,2
Ministère de l'environnement, de l'eau et de l'assainissement	2 700,4	14 432,8	17 133,2
Ministère de l'urbanisme, des affaires foncières et de l'habitat	353,6	1 700,7	2 054,3
Ministère des affaires étrangères de la coopération régionale et des Burkinabè de l'extérieur	634,9	1 423,9	2 058,8
Ministère des infrastructures et du désenclavement	372,6	2 271,5	2 644,1
Ministère des sports, de la jeunesse et de l'emploi	927,2	3 885,8	4 813,1
Ministère des transports, de la mobilité urbaine et de la sécurité routière	416,4	1 303,6	1 720,0
Ministère du développement industriel, du commerce, de l'artisanat et des petites et moyennes entreprises	468,7	1 714,9	2 183,6
Sous-total Ministères	199 420,5	500 864,9	700 285,5
Autorité supérieure de contrôle d'Etat et de lutte contre la corruption	83,2	502,6	585,8
Conseil Constitutionnel	52,3	183,2	235,5
Conseil d'Etat	340,6	317,8	658,3
Conseil Economique et Social	39,1	129,2	168,2
Conseil Supérieur de la Communication	117,5	204,3	321,8
Cour de Cassation	336,7	550,3	887,0
Cour des Comptes	220,9	815,4	1 036,3
Grande Chancellerie	36,9	100,2	137,1
Premier Ministère	311,8	941,6	1 253,4
Présidence du Faso	387,5	1 914,7	2 302,2
Secrétariat Général du Gouvernement-CM	152,9	328,9	481,8
Sous-total Institutions	2 079,2	5 988,3	8 067,5
Ensemble	201 499,8	506 853,2	708 353,0

Source : SIGASPE

Tableau 2. 46 : Dépenses de personnel des agents de la fonction publique d'Etat par région et selon le sexe (en milliards de FCFA)

Région	2019			2020			2021			2022			2023		
	F	H	T	F	H	T	F	H	T	F	H	T	F	H	T
Boucle du Mouhoun	14,3	34,5	48,8	15,7	37,8	53,5	17,0	40,9	58,0	15,9	41,7	57,6	14,2	41,0	55,2
Cascades	6,3	18,0	24,3	6,5	20,0	26,5	7,4	22,6	30,0	6,9	22,1	29,0	6,5	22,1	28,6
Centre	52,6	129,3	181,9	57,2	139,7	196,9	57,5	136,4	193,9	53,9	137,7	191,5	52,3	143,2	195,6
Centre-Est	14,2	26,6	40,9	14,6	28,6	43,2	15,8	31,2	47,0	15,2	31,0	46,1	15,0	31,8	46,8
Centre-Nord	12,6	23,9	36,4	13,3	25,6	38,9	14,6	27,2	41,8	13,9	27,2	41,1	13,1	27,3	40,5
Centre-Ouest	17,2	33,3	50,4	18,3	36,3	54,6	19,6	38,5	58,0	19,4	39,2	58,7	19,8	41,8	61,6
Centre-Sud	9,3	17,9	27,2	10,6	19,9	30,5	11,5	21,5	32,9	10,9	21,4	32,4	10,8	22,6	33,4
Est	11,6	28,3	39,9	12,7	30,4	43,1	12,9	31,4	44,3	11,9	30,6	42,4	9,6	26,2	35,7
Hauts-Bassins	16,0	43,8	59,8	17,8	48,3	66,1	19,4	50,5	69,9	18,4	49,9	68,2	18,4	52,3	70,7
Nord	15,8	30,6	46,3	16,3	32,1	48,4	17,5	33,9	51,5	16,8	34,2	51,0	15,9	34,6	50,5
Plateau Central	11,7	18,8	30,5	14,0	21,7	35,7	15,1	23,0	38,2	14,2	22,5	36,7	13,6	23,0	36,6
Sahel	8,1	20,6	28,7	7,8	20,1	27,9	7,6	19,7	27,3	6,0	17,3	23,3	4,1	13,0	17,1
Sud-ouest	7,8	22,5	30,3	8,5	25,2	33,7	9,2	27,8	37,0	8,8	28,1	36,9	8,1	28,0	36,1
Ensemble	197,5	448,0	645,4	213,3	485,7	699,0	225,1	504,6	729,8	212,0	502,9	714,9	201,5	506,9	708,4

Source : SIGASPE

2.2.2. Effectifs et dépenses de personnel des agents du statut général à la solde

Tableau 2. 47 : Effectifs des agents du statut général de la FP à la solde par catégorie et selon le sexe

Catégorie	2019			2020			2021			2022			2023		
	F	H	T	F	H	T	F	H	T	F	H	T	F	H	T
A	11 008	33 459	44 467	8 003	33 082	41 085	8 288	34 423	42 711	8 919	36 393	45 312	19 494	47 768	67 262
B	25 464	39 606	65 070	28 710	41 820	70 530	31 155	43 202	74 357	31 488	42 804	74 292	23 204	34 061	57 265
C	22 085	23 190	45 275	22 058	25 276	47 334	20 823	24 589	45 412	16 262	20 551	36 813	13 120	17 785	30 905
D	3 995	2 126	6 121	5 449	2 597	8 046	5 417	2 615	8 032	1 102	1 044	2 146	858	893	1 751
E	53	1 775	1 828	53	1 860	1 913	57	1 864	1 921	48	1 705	1 753	44	1 619	1 663
1 ^{ère} catégorie	36	139	175	23	77	100	19	53	72	15	40	55	6	17	23
2 ^e catégorie	73	125	198	46	77	123	23	51	74	13	40	53	8	17	25
3 ^e catégorie	59	79	138	26	43	69	12	26	38	4	17	21	2	10	12
4 ^e catégorie	151	52	203	55	31	86	29	21	50	18	12	30	11	3	14
5 ^e catégorie	21	156	177	13	122	135	10	103	113	12	80	92	11	51	62
P	871	2 449	3 320	654	2 175	2 829	874	2 505	3 379	668	2 100	2 768	621	2 135	2 756
6 ^e catégorie	7	13	20	25	41	66	2	5	7	1	5	6	0	3	3
Ensemble	63 823	103 169	166 992	65 115	107 201	172 316	66 709	109 457	176 166	58 550	104 791	163 341	57 379	104 362	161 741

Source : SIGASPE

Tableau 2. 48 : Effectifs des agents du statut général de la FP à la solde par région et selon le sexe

Région	2019			2020			2021			2022			2023		
	F	H	T	F	H	T	F	H	T	F	H	T	F	H	T
Boucle du Mouhoun	4 994	8 666	13 660	5 093	9 254	14 347	5 397	9 838	15 235	4 581	9 622	14 203	4 394	9 553	13 947
Cascades	2 151	4 585	6 736	2 159	4 920	7 079	2 312	5 288	7 600	1 970	4 872	6 842	1 996	5 044	7 040
Centre	14 713	24 421	39 134	15 066	24 905	39 971	14 379	22 934	37 313	12 934	22 340	35 274	12 118	21 200	33 318
Centre-Est	4 795	6 434	11 229	4 819	6 753	11 572	5 016	7 246	12 262	4 478	6 974	11 452	4 641	7 424	12 065
Centre-Nord	4 333	6 320	10 653	4 456	6 685	11 141	4 615	6 982	11 597	4 162	6 822	10 984	4 112	6 925	11 037
Centre-Ouest	5 681	8 203	13 884	5 817	8 695	14 512	6 079	9 068	15 147	5 458	8 934	14 392	5 994	9 841	15 835
Centre-Sud	3 106	4 299	7 405	3 334	4 674	8 008	3 569	5 082	8 651	3 136	4 915	8 051	3 324	5 234	8 558
Est	4 134	7 100	11 234	4 111	7 215	11 326	4 171	7 267	11 438	3 559	6 695	10 254	2 790	5 397	8 187
Hauts-Bassins	5 083	9 364	14 447	5 341	9 862	15 203	5 759	10 496	16 255	4 995	9 775	14 770	5 331	10 533	15 864
Nord	5 286	7 773	13 059	5 315	8 058	13 373	5 528	8 414	13 942	5 025	8 326	13 351	4 870	8 374	13 244
Plateau Central	3 829	4 665	8 494	4 225	5 174	9 399	4 526	5 581	10 107	3 872	5 228	9 100	4 055	5 513	9 568
Sahel	2 939	5 361	8 300	2 553	4 660	7 213	2 334	4 277	6 611	1 738	3 513	5 251	1 203	2 494	3 697
Sud-ouest	2 779	5 978	8 757	2 826	6 346	9 172	3 024	6 984	10 008	2 642	6 775	9 417	2 551	6 830	9 381
Ensemble	63 823	103 169	166 992	65 115	107 201	172 316	66 709	109 457	176 166	58 550	104 791	163 341	57 379	104 362	161 741

Source : SIGASPE

Tableau 2. 49 : Dépenses de personnel des agents du statut général de la FP à la solde par catégorie et selon le sexe (en milliards de FCFA)

Catégorie	2019			2020			2021			2022			2023		
	F	H	T	F	H	T	F	H	T	F	H	T	F	H	T
A	33,2	130,4	163,5	31,9	135,7	167,6	35,6	150,8	186,4	38,0	160,3	198,3	50,1	177,1	227,2
B	84,8	137,7	222,5	80,9	131,9	212,8	105,6	153,3	258,9	104,3	149,0	253,3	95,7	140,9	236,5
C	55,2	55,3	110,5	55,6	60,3	115,9	54,3	62,7	116,9	46,6	55,6	102,1	38,1	47,7	85,8
D	10,1	4,8	14,9	5,3	3,1	8,4	13,9	6,5	20,4	7,4	4,1	11,5	1,5	1,5	3,1
E	0,1	2,7	2,7	0,1	2,6	2,7	0,1	2,9	3,0	0,1	2,8	2,8	0,1	2,5	2,5
1 ^{ère} catégorie	0,2	0,5	0,7	2,3	8,3	10,6	0,1	0,2	0,3	0,1	0,2	0,2	0,0	0,1	0,1
2 ^e catégorie	0,3	0,4	0,7	10,2	13,9	24,1	0,1	0,2	0,2	0,0	0,1	0,2	0,0	0,1	0,1
3 ^e catégorie	0,2	0,3	0,5	4,1	3,5	7,6	0,0	0,1	0,1	0,0	0,0	0,1	0,0	0,0	0,0
4 ^e catégorie	0,3	0,1	0,4	9,3	3,6	12,9	0,1	0,0	0,1	0,0	0,0	0,1	0,0	0,0	0,0
5 ^e catégorie	0,0	0,2	0,2	0,0	0,4	0,4	0,0	0,1	0,1	0,0	0,1	0,1	0,0	0,1	0,1
P	4,4	13,6	18,0	4,2	14,8	19,0	4,9	15,4	20,3	4,6	14,9	19,5	4,0	14,0	18,0
6 ^e catégorie	0,0	0,1	0,1	0,1	0,2	0,3	0,0	0,0	0,0	0,0	0,0	0,0	0,0	0,0	0,0
Ensemble	188,7	346,1	534,7	204,0	378,3	582,3	214,7	392,1	606,8	201,1	387,1	588,2	189,6	383,9	573,5

Source : SIGASPE

Tableau 2. 50 : Dépenses de personnel des agents du statut général de la FP à la solde en 2023 par ministères/institutions et selon le sexe (en millions de FCFA)

Ministères/Institutions	Femmes	Hommes	Total
Ministère de la communication, de la culture, des arts et du tourisme	961,8	3 467,5	4 429,3
Ministère de la défense et des anciens combattants	133,6	125,4	258,9
Ministère de la fonction publique, du travail et de la protection sociale	888,1	2 439,0	3 327,1
Ministère de la justice et des droits humains, chargé des relations avec les institutions/Garde des sceaux	472,5	1 307,7	1 780,2
Ministère de la santé et de l'hygiène publique	10 701,6	12 949,4	23 651,1
Ministère de la solidarité, de l'action humanitaire, de la réconciliation nationale, du genre et de la famille	2 029,2	4 830,0	6 859,2
Ministère de la transition digitale, des postes et des communications électroniques	235,3	861,3	1 096,6
Ministère de l'administration territoriale, de la décentralisation et de la sécurité	2 419,9	8 241,2	10 661,1
Ministère de l'agriculture, des ressources animales et halieutiques	3 278,4	13 418,8	16 697,2
Ministère de l'économie, des finances et de la prospective	4 826,4	19 089,9	23 916,3
Ministère de l'éducation nationale, de l'alphabétisation et de la promotion des langues nationales	155 932,9	291 751,2	447 684,1
Ministère de l'énergie, des mines et des carrières	369,8	1 142,0	1 511,8
Ministère de l'enseignement supérieur, de la recherche et de l'innovation	1 576,6	4 990,6	6 567,2
Ministère de l'environnement, de l'eau et de l'assainissement	1 307,6	3 823,5	5 131,1
Ministère de l'urbanisme, des affaires foncières et de l'habitat	351,4	1 690,5	2 041,8
Ministère des affaires étrangères de la coopération régionale et des Burkinabè de l'extérieur	616,8	1 373,0	1 989,8
Ministère des infrastructures et du désenclavement	372,6	2 269,5	2 642,1
Ministère des sports, de la jeunesse et de l'emploi	923,6	3 847,3	4 770,9
Ministère des transports, de la mobilité urbaine et de la sécurité routière	396,1	1 076,1	1 472,2
Ministère du développement industriel, du commerce, de l'artisanat et des petites et moyennes entreprises	456,5	1 695,4	2 152,0
Sous-total Ministères	188 250,7	380 389,1	568 639,8
Autorité supérieure de contrôle d'Etat et de lutte contre la corruption	51,5	102,7	154,2
Conseil Constitutionnel	43,5	91,3	134,8
Conseil d'Etat	89,8	52,4	142,2
Conseil Economique et Social	39,1	115,4	154,4
Conseil Supérieur de la Communication	75,7	196,2	271,9
Cour de Cassation	32,1	59,2	91,3
Cour des Comptes	156,4	504,3	660,7
Grande Chancellerie	33,2	50,0	83,2
Premier Ministère	309,8	827,6	1 137,4
Présidence du Faso	368,6	1 290,3	1 658,8
Secrétariat Général du Gouvernement-CM	151,4	269,6	421,0
Sous-total Institutions	1 351,0	3 559,0	4 910,0
Ensemble	189 601,8	383 948,1	573 549,8

Source : SIGASPE

Tableau 2. 51 : Dépenses de personnel des agents du statut général de la FP à la solde par région et selon le sexe (en milliards de FCFA)

Région	2019			2020			2021			2022			2023		
	F	H	T	F	H	T	F	H	T	F	H	T	F	H	T
Boucle du Mouhoun	14,1	29,2	43,3	15,5	32,0	47,5	16,7	34,4	51,1	15,5	34,6	50,1	13,8	33,8	47,5
Cascades	6,2	15,1	21,3	6,4	16,7	23,1	7,2	18,5	25,8	6,7	17,7	24,4	6,3	17,5	23,8
Centre	46,5	80,2	126,7	50,6	89,6	140,2	50,4	86,0	136,4	46,8	87,0	133,8	44,6	86,8	131,4
Centre-Est	14,1	22,1	36,1	14,4	23,9	38,3	15,5	25,9	41,5	14,9	25,5	40,4	14,7	26,0	40,7
Centre-Nord	12,4	21,0	33,4	13,1	22,7	35,8	14,4	24,2	38,6	13,7	24,1	37,8	12,9	24,0	37,0
Centre-Ouest	16,9	28,8	45,7	18,0	31,4	49,4	19,2	33,1	52,3	19,0	33,7	52,7	19,3	35,6	54,9
Centre-Sud	9,1	14,7	23,8	10,5	16,5	27,0	11,3	18,0	29,2	10,7	17,7	28,3	10,5	18,4	28,8
Est	11,4	22,2	33,6	12,5	24,1	36,6	12,7	24,4	37,1	11,6	23,4	35,0	9,4	19,7	29,1
Hauts-Bassins	15,4	33,6	49,0	17,1	36,7	53,8	18,6	38,5	57,0	17,5	37,5	54,9	17,4	38,8	56,2
Nord	15,6	26,9	42,5	16,1	28,4	44,5	17,3	29,8	47,1	16,5	29,8	46,4	15,7	30,2	45,9
Plateau Central	11,5	16,6	28,1	13,8	19,4	33,2	14,8	20,6	35,5	13,8	20,0	33,8	13,2	20,3	33,5
Sahel	7,9	16,4	24,3	7,7	15,7	23,4	7,5	15,2	22,7	5,9	12,8	18,6	4,0	9,5	13,5
Sud-ouest	7,6	19,3	26,9	8,3	21,2	29,5	9,0	23,4	32,4	8,6	23,4	32,0	7,9	23,4	31,4
Ensemble	188,7	346,1	534,7	204,0	378,3	582,3	214,7	392,1	606,8	201,1	387,1	588,2	189,6	383,9	573,5

Source : SIGASPE

2.2.3. Effectifs et dépenses de personnel des agents du statut de la police à la solde

Tableau 2. 52 : Effectifs des agents du statut de la police à la solde par catégorie et selon le sexe

Catégorie	2019			2020			2021			2022			2023		
	F	H	T	F	H	T	F	H	T	F	H	T	F	H	T
I	21	464	485	22	472	494	19	483	502	18	473	491	18	464	482
II	59	1 435	1 494	59	1 559	1 618	66	1 686	1 752	70	1 771	1 841	71	1 780	1 851
III	890	15 355	16 245	976	15 657	16 633	1 058	15 656	16 714	1 111	15 999	17 110	1 153	16 353	17 506
Ensemble	970	17 254	18 224	1 057	17 688	18 745	1 143	17 825	18 968	1 199	18 243	19 442	1 242	18 597	19 839

Source : SIGASPE

Tableau 2. 53 : Effectifs des agents du statut de la police à la solde par région et selon le sexe

Région	2019			2020			2021			2022			2023		
	F	H	T	F	H	T	F	H	T	F	H	T	F	H	T
Boucle du Mouhoun	22	725	747	30	999	1 029	34	1 104	1 138	42	1 179	1 221	31	1 161	1 192
Cascades	24	429	453	21	552	573	29	693	722	35	721	756	26	733	759
Centre	684	9 110	9 794	731	7 913	8 644	782	7 468	8 250	780	7 655	8 435	881	8 730	9 611
Centre-Est	23	633	656	34	727	761	31	805	836	36	816	852	32	816	848
Centre-Nord	17	441	458	20	504	524	17	463	480	16	463	479	13	493	506
Centre-Ouest	26	704	730	28	861	889	34	896	930	40	948	988	39	926	965
Centre-Sud	22	495	517	28	560	588	35	578	613	40	591	631	37	649	686
Est	18	877	895	15	943	958	12	1 063	1 075	12	1 104	1 116	7	877	884
Hauts-Bassins	67	1 660	1 727	88	2 031	2 119	104	2 040	2 144	119	2 015	2 134	122	2 078	2 200
Nord	19	595	614	19	695	714	21	746	767	25	762	787	18	676	694
Plateau Central	15	321	336	18	417	435	23	424	447	26	443	469	22	422	444
Sahel	17	724	741	12	831	843	9	827	836	9	787	796	1	474	475
Sud-ouest	16	540	556	13	655	668	12	718	730	19	759	778	13	562	575
Ensemble	970	17 254	18 224	1 057	17 688	18 745	1 143	17 825	18 968	1 199	18 243	19 442	1 242	18 597	19 839

Source : SIGASPE

Tableau 2. 54 : Dépenses de personnel des agents du statut de la police par catégorie et selon le sexe (en milliards de FCFA)

Catégorie	2019			2020			2021			2022			2023		
	F	H	T	F	H	T	F	H	T	F	H	T	F	H	T
I	0,2	3,7	3,9	0,2	3,7	3,9	0,2	3,9	4,1	0,2	3,9	4,0	0,2	3,9	4,1
II	0,3	6,2	6,4	0,4	10,3	10,7	0,4	9,5	9,9	0,4	9,6	10,0	0,4	10,0	10,4
III	3,5	60,0	63,6	3,7	60,7	64,4	3,9	61,1	65,0	4,3	63,5	67,8	4,5	65,7	70,1
Ensemble	4,0	69,9	73,9	4,3	74,7	79,0	4,5	74,5	79,0	4,8	77,0	81,9	5,0	79,6	84,6

Source : SIGASPE

Tableau 2. 55 : Dépenses de personnel des agents du statut de la police par région et selon le sexe (en milliards de FCFA)

Région	2019			2020			2021			2022			2023		
	F	H	T	F	H	T	F	H	T	F	H	T	F	H	T
Boucle du Mouhoun	0,1	3,4	3,5	0,1	4,0	4,1	0,1	4,3	4,4	0,2	4,7	4,9	0,1	5,0	5,1
Cascades	0,1	1,8	1,9	0,1	2,2	2,3	0,1	2,7	2,8	0,1	3,0	3,2	0,1	3,1	3,2
Centre	2,8	34,7	37,5	3,0	35,4	38,4	3,1	33,0	36,1	3,2	33,1	36,3	3,5	36,3	39,8
Centre-Est	0,1	2,7	2,8	0,1	2,9	3,0	0,1	3,2	3,4	0,2	3,4	3,6	0,1	3,5	3,6
Centre-Nord	0,1	1,9	2,0	0,1	2,0	2,1	0,1	1,9	2,0	0,1	1,9	1,9	0,1	2,1	2,1
Centre-Ouest	0,1	3,0	3,1	0,1	3,4	3,5	0,1	3,6	3,7	0,2	3,8	4,0	0,2	4,0	4,1
Centre-Sud	0,1	2,1	2,2	0,1	2,2	2,3	0,1	2,3	2,4	0,2	2,5	2,7	0,2	2,7	2,9
Est	0,1	3,8	3,8	0,1	4,0	4,1	0,1	4,3	4,4	0,1	4,5	4,6	0,0	4,1	4,1
Hauts-Bassins	0,3	6,9	7,2	0,3	8,3	8,6	0,4	8,5	8,8	0,5	8,7	9,2	0,5	8,9	9,4
Nord	0,1	2,7	2,8	0,1	2,7	2,8	0,1	2,9	3,0	0,1	3,1	3,2	0,1	3,0	3,1
Plateau Central	0,1	1,6	1,6	0,1	1,7	1,8	0,1	1,7	1,8	0,1	1,8	1,9	0,1	1,8	1,9
Sahel	0,1	3,1	3,2	0,0	3,3	3,3	0,0	3,3	3,3	0,0	3,3	3,3	0,0	2,5	2,5
Sud-ouest	0,1	2,1	2,2	0,1	2,6	2,7	0,1	2,8	2,9	0,1	3,1	3,2	0,1	2,7	2,8
Ensemble	4,0	69,9	73,9	4,3	74,7	79,0	4,5	74,5	79,0	4,8	77,0	81,9	5,0	79,6	84,6

Source : SIGASPE

2.2.4. Effectifs et dépenses de personnel des agents du statut de la garde de sécurité pénitentiaire à la solde

Tableau 2. 56 : Effectifs des agents du statut de la garde de sécurité pénitentiaire à la solde par catégorie et selon le sexe

Catégorie	2019			2020			2021			2022			2023		
	F	H	T	F	H	T	F	H	T	F	H	T	F	H	T
I	8	91	99	8	99	107	9	109	118	11	119	130	13	127	140
II	25	257	282	25	268	293	24	264	288	26	266	292	26	266	292
III	384	1 916	2 300	415	1 977	2 392	440	2 028	2 468	481	2 306	2 787	527	2 576	3 103
IV	0	3	3	0	2	2	0	1	1	-	-	-	-	-	-
Ensemble	417	2 267	2 684	448	2 346	2 794	473	2 402	2 875	518	2 691	3 209	566	2 969	3 535

Source : SIGASPE

Tableau 2. 57 : Effectifs des agents du statut de la GSP à la solde par région et selon le sexe

Région	2019			2020			2021			2022			2023		
	F	H	T	F	H	T	F	H	T	F	H	T	F	H	T
Boucle du Mouhoun	27	174	201	38	213	251	44	225	269	51	236	287	40	162	202
Cascades	12	50	62	10	49	59	12	50	62	15	65	80	12	72	84
Centre	219	1 013	1 232	210	859	1 069	208	805	1 013	227	1 030	1 257	304	1 503	1 807
Centre-Est	13	75	88	13	94	107	17	96	113	19	109	128	25	122	147
Centre-Nord	15	72	87	21	111	132	18	115	133	20	114	134	20	118	138
Centre-Ouest	15	102	117	18	123	141	21	136	157	24	138	162	29	172	201
Centre-Sud	9	56	65	7	66	73	8	67	75	8	73	81	6	67	73
Est	14	155	169	21	203	224	29	231	260	30	221	251	11	134	145
Hauts-Bassins	36	228	264	48	283	331	51	295	346	53	307	360	59	336	395
Nord	11	59	70	16	76	92	16	82	98	16	84	100	18	93	111
Plateau Central	22	71	93	25	69	94	26	70	96	28	78	106	22	45	67
Sahel	10	120	130	7	105	112	6	120	126	10	129	139	3	43	46
Sud-ouest	14	92	106	14	95	109	17	110	127	17	107	124	17	102	119
Ensemble	417	2 267	2 684	448	2 346	2 794	473	2 402	2 875	518	2 691	3 209	566	2 969	3 535

Source : SIGASPE

Tableau 2. 58 : Dépenses de personnel des agents du statut de la garde de sécurité pénitentiaire par catégorie et selon le sexe (en milliards de FCFA)

Catégorie	2019			2020			2021			2022			2023		
	F	H	T	F	H	T	F	H	T	F	H	T	F	H	T
I	0,1	0,6	0,7	0,0	0,5	0,5	0,0	0,6	0,6	0,1	0,6	0,7	0,1	0,8	0,8
II	0,1	1,1	1,2	0,1	1,0	1,1	0,1	1,0	1,1	0,1	1,0	1,1	0,1	1,3	1,4
III	1,1	6,0	7,1	1,1	5,5	6,6	1,2	5,6	6,8	1,3	6,2	7,4	1,7	8,3	10,0
IV	0,0	0,0	0,0	0,0	0,0	0,0	0,0	0,0	0,0	0,0	0,0	0,0	0,0	0,0	0,0
Ensemble	1,3	7,7	9,0	1,2	7,0	8,2	1,3	7,2	8,5	1,4	7,8	9,2	1,9	10,4	12,3

Source : SIGASPE

Tableau 2. 59 : Dépenses de personnel des agents du statut de la garde de sécurité pénitentiaire par région et selon le sexe (en milliards de FCFA)

Région	2019			2020			2021			2022			2023		
	F	H	T	F	H	T	F	H	T	F	H	T	F	H	T
Boucle du Mouhoun	0,1	0,6	0,7	0,1	0,6	0,7	0,1	0,7	0,8	0,1	0,7	0,9	0,1	0,7	0,9
Cascades	0,0	0,2	0,2	0,0	0,2	0,2	0,0	0,2	0,2	0,0	0,2	0,2	0,0	0,3	0,3
Centre	0,7	3,3	3,9	0,6	2,7	3,3	0,6	2,5	3,1	0,6	2,9	3,5	0,9	4,7	5,6
Centre-Est	0,0	0,3	0,3	0,0	0,3	0,3	0,0	0,3	0,3	0,1	0,3	0,4	0,1	0,4	0,5
Centre-Nord	0,0	0,3	0,3	0,1	0,3	0,4	0,1	0,3	0,4	0,1	0,4	0,4	0,1	0,4	0,5
Centre-Ouest	0,0	0,4	0,5	0,1	0,4	0,5	0,1	0,4	0,5	0,1	0,4	0,5	0,1	0,6	0,7
Centre-Sud	0,0	0,2	0,2	0,0	0,2	0,2	0,0	0,2	0,2	0,0	0,2	0,2	0,0	0,3	0,3
Est	0,0	0,5	0,5	0,1	0,5	0,6	0,1	0,6	0,7	0,1	0,6	0,7	0,1	0,6	0,7
Hauts-Bassins	0,1	0,8	0,9	0,1	0,8	0,9	0,1	0,9	1,0	0,2	0,9	1,1	0,2	1,2	1,4
Nord	0,0	0,3	0,3	0,0	0,2	0,2	0,0	0,3	0,3	0,1	0,3	0,3	0,1	0,3	0,4
Plateau Central	0,1	0,3	0,3	0,1	0,2	0,3	0,1	0,2	0,3	0,1	0,2	0,3	0,1	0,2	0,3
Sahel	0,0	0,3	0,3	0,0	0,3	0,3	0,0	0,3	0,4	0,0	0,4	0,4	0,0	0,3	0,3
Sud-ouest	0,0	0,3	0,3	0,0	0,3	0,3	0,0	0,3	0,4	0,1	0,3	0,4	0,1	0,4	0,4
Ensemble	1,3	7,7	9,0	1,2	7,0	8,2	1,3	7,2	8,5	1,4	7,8	9,2	1,9	10,4	12,3

Source : SIGASPE

2.2.5. Effectifs et dépenses de personnel des agents du statut des greffiers à la solde

Tableau 2. 60 : Effectifs des agents du statut des greffiers à la solde par catégorie et selon le sexe

Catégorie	2019			2020			2021			2022			2023		
	F	H	T	F	H	T	F	H	T	F	H	T	F	H	T
A	30	109	139	32	131	163	33	144	177	29	146	175	32	177	209
B	73	244	317	84	287	371	95	332	427	94	329	423	105	430	535
C	55	100	155	56	116	172	58	130	188	62	158	220	61	162	223
Ensemble	158	453	611	172	534	706	186	606	792	185	633	818	198	769	967

Source : SIGASPE

Tableau 2. 61 : Effectifs des agents du statut des greffiers à la solde par région et selon le sexe

Région	2019			2020			2021			2022			2023		
	F	H	T	F	H	T	F	H	T	F	H	T	F	H	T
Boucle du Mouhoun	3	23	26	6	37	43	7	43	50	7	49	56	4	36	40
Cascades	0	10	10	0	13	13	0	12	12	0	13	13	0	15	15
Centre	122	227	349	125	260	385	125	316	441	118	300	418	137	412	549
Centre-Est	1	15	16	1	17	18	2	19	21	3	21	24	5	25	30
Centre-Nord	3	14	17	4	11	15	7	10	17	9	17	26	1	18	19
Centre-Ouest	7	11	18	9	18	27	14	19	33	12	23	35	10	38	48
Centre-Sud	1	6	7	1	9	10	0	8	8	2	19	21	3	25	28
Est	3	32	35	2	37	39	3	43	46	3	45	48	2	36	38
Hauts-Bassins	12	58	70	12	68	80	13	67	80	12	68	80	16	95	111
Nord	3	16	19	5	19	24	6	22	28	6	26	32	4	27	31
Plateau Central	0	10	10	4	11	15	5	10	15	7	12	19	12	9	21
Sahel	1	15	16	1	14	15	1	16	17	2	18	20	1	7	8
Sud-ouest	2	16	18	2	20	22	3	21	24	4	22	26	3	26	29
Ensemble	158	453	611	172	534	706	186	606	792	185	633	818	198	769	967

Source : SIGASPE

Tableau 2. 62 : Dépenses de personnel des agents du statut des greffiers par catégorie et selon le sexe (en milliards de FCFA)

Catégorie	2019			2020			2021			2022			2023		
	F	H	T	F	H	T	F	H	T	F	H	T	F	H	T
A	0,186	0,628	0,813	0,177	0,630	0,807	0,186	0,769	0,955	0,182	0,835	1,017	0,180	0,979	1,159
B	0,261	0,986	1,247	0,308	1,044	1,352	0,330	1,174	1,504	0,349	1,225	1,574	0,371	1,564	1,935
C	0,207	0,281	0,488	0,181	0,334	0,515	0,177	0,363	0,540	0,176	0,421	0,597	0,180	0,439	0,620
Ensemble	0,654	1,894	2,548	0,666	2,008	2,674	0,693	2,306	2,999	0,708	2,480	3,188	0,731	2,983	3,714

Source : SIGASPE

Tableau 2. 63 : Dépenses de personnel des agents du statut des greffiers par région et selon le sexe (en milliards de FCFA)

Région	2019			2020			2021			2022			2023		
	F	H	T	F	H	T	F	H	T	F	H	T	F	H	T
Boucle du Mouhoun	0,012	0,124	0,136	0,013	0,120	0,133	0,021	0,158	0,179	0,023	0,175	0,197	0,019	0,156	0,175
Cascades	0,000	0,037	0,037	0,000	0,043	0,043	0,000	0,045	0,045	0,000	0,046	0,046		0,050	0,050
Centre	0,500	0,896	1,396	0,508	0,988	1,496	0,499	1,203	1,702	0,469	1,258	1,727	0,502	1,659	2,161
Centre-Est	0,006	0,061	0,067	0,003	0,062	0,065	0,005	0,071	0,076	0,008	0,075	0,082	0,016	0,094	0,110
Centre-Nord	0,011	0,069	0,080	0,016	0,051	0,067	0,018	0,038	0,056	0,031	0,053	0,084	0,015	0,066	0,081
Centre-Ouest	0,029	0,056	0,085	0,029	0,063	0,092	0,044	0,073	0,117	0,053	0,079	0,132	0,042	0,113	0,155
Centre-Sud	0,008	0,023	0,031	0,006	0,032	0,038	0,000	0,032	0,033	0,004	0,060	0,065	0,007	0,084	0,092
Est	0,011	0,135	0,146	0,009	0,138	0,147	0,009	0,161	0,171	0,010	0,164	0,174	0,009	0,152	0,161
Hauts-Bassins	0,058	0,262	0,320	0,054	0,273	0,327	0,055	0,279	0,334	0,051	0,275	0,326	0,054	0,332	0,387
Nord	0,010	0,060	0,070	0,011	0,067	0,078	0,016	0,075	0,091	0,023	0,092	0,116	0,017	0,097	0,114
Plateau Central	0,000	0,042	0,042	0,008	0,044	0,052	0,013	0,042	0,055	0,018	0,049	0,068	0,036	0,042	0,078
Sahel	0,004	0,056	0,060	0,003	0,054	0,057	0,003	0,052	0,056	0,006	0,066	0,072	0,004	0,047	0,051
Sud-ouest	0,005	0,073	0,078	0,006	0,073	0,079	0,007	0,078	0,085	0,012	0,087	0,099	0,009	0,090	0,099
Ensemble	0,654	1,894	2,548	0,666	2,008	2,674	0,693	2,306	2,999	0,708	2,480	3,188	0,731	2,983	3,714

Source : SIGASPE

2.2.6. Effectifs et dépenses de personnel des agents du statut des magistrats à la solde

Tableau 2. 64 : Effectifs des magistrats à la solde par région et selon le sexe

Région	2019			2020			2021			2022			2023		
	F	H	T	F	H	T	F	H	T	F	H	T	F	H	T
Boucle du Mouhoun	2	25	27	2	27	29	2	34	36	5	48	53	2	29	31
Cascades	1	8	9	0	15	15	0	18	18	0	17	17	0	11	11
Centre	82	266	348	79	229	308	93	240	333	73	186	259	78	256	334
Centre-Est	0	19	19	1	22	23	1	32	33	1	34	35	1	29	30
Centre-Nord	2	13	15	2	14	16	3	18	21	5	24	29	3	12	15
Centre-Ouest	4	17	21	5	23	28	3	23	26	6	28	34	3	23	26
Centre-Sud	0	7	7	0	11	11	2	14	16	3	19	22	3	14	17
Est	0	32	32	0	42	42	1	49	50	1	56	57	1	33	34
Hauts-Bassins	3	67	70	4	72	76	4	67	71	3	66	69	5	76	81
Nord	4	15	19	4	25	29	4	24	28	6	24	30	5	17	22
Plateau Central	3	5	8	4	6	10	3	6	9	7	10	17	6	8	14
Sahel	1	10	11	1	14	15	0	14	14	0	15	15	0	6	6
Sud-ouest	1	12	13	2	16	18	2	23	25	1	22	23	0	17	17
Ensemble	103	496	599	104	516	620	118	562	680	111	549	660	107	531	638

Source : SIGASPE

Tableau 2. 65 : Dépenses de personnel des magistrats par région et selon le sexe (en milliards de FCFA)

Région	2019			2020			2021			2022			2023		
	F	H	T	F	H	T	F	H	T	F	H	T	F	H	T
Boucle du Mouhoun	0,0	0,3	0,3	0,0	0,3	0,3	0,0	0,4	0,4	0,0	0,6	0,6	0,0	0,5	0,5
Cascades	0,0	0,1	0,1	0,0	0,1	0,1	0,0	0,2	0,2	0,0	0,2	0,2	0,0	0,2	0,2
Centre	1,5	3,8	5,2	1,7	4,4	6,1	1,8	4,8	6,6	1,5	3,5	4,9	1,4	3,8	5,3
Centre-Est	0,0	0,2	0,2	0,0	0,2	0,2	0,0	0,3	0,4	0,0	0,4	0,4	0,0	0,4	0,4
Centre-Nord	0,0	0,2	0,2	0,0	0,2	0,2	0,0	0,2	0,2	0,1	0,3	0,4	0,0	0,2	0,3
Centre-Ouest	0,0	0,2	0,3	0,1	0,2	0,3	0,1	0,3	0,3	0,1	0,3	0,4	0,1	0,3	0,3
Centre-Sud	0,0	0,1	0,1	0,0	0,1	0,1	0,0	0,2	0,2	0,0	0,2	0,3	0,0	0,2	0,2
Est	0,0	0,4	0,4	0,0	0,5	0,5	0,0	0,6	0,6	0,0	0,7	0,7	0,0	0,6	0,6
Hauts-Bassins	0,0	0,9	1,0	0,1	1,0	1,1	0,1	1,0	1,0	0,1	1,0	1,0	0,1	1,0	1,1
Nord	0,0	0,2	0,2	0,1	0,3	0,4	0,0	0,3	0,3	0,1	0,3	0,4	0,1	0,2	0,3
Plateau Central	0,0	0,0	0,1	0,0	0,1	0,1	0,1	0,1	0,1	0,1	0,1	0,2	0,1	0,1	0,2
Sahel	0,0	0,1	0,1	0,0	0,1	0,1	0,0	0,2	0,2	0,0	0,2	0,2	0,0	0,1	0,1
Sud-ouest	0,0	0,1	0,2	0,0	0,2	0,2	0,0	0,2	0,2	0,0	0,3	0,3	0,0	0,2	0,2
Ensemble	1,7	6,7	8,4	2,0	7,7	9,7	2,1	8,6	10,8	1,9	8,0	9,9	1,8	7,8	9,6

Source : SIGASPE

2.3. Recrutements

Définition des concepts

Intégration : Acte administratif d'incorporation d'un travailleur dans le corps des fonctionnaires.

Sources des données :

Les données de cette section sont tirées du volet administratif du Système intégré de gestion administrative et salariale du personnel de l'Etat et fournies par la Direction des systèmes d'information du Ministère de la fonction publique, du travail et de la protection sociale.

2.3.1. Effectifs des agents intégrés

2.3.1.1. Ensemble des agents intégrés dans la fonction publique d'Etat

Tableau 2. 66 : Nombre d'agents intégrés dans la fonction publique d'Etat par sexe

Sexe	2019	2020	2021	2022	2023
Femmes	2 252	2 944	2 258	1 999	710
Hommes	8 579	6 996	5 653	5 108	3 548
Ensemble	10 831	9 940	7 911	7 107	4 258

Source : SIGASPE

Tableau 2. 67 : Nombre d'agents intégrés dans la fonction publique d'Etat par statut et selon le sexe

Statut	2019			2020			2021			2022			2023		
	F	H	T	F	H	T	F	H	T	F	H	T	F	H	T
Statut général	2 051	6 182	8 233	2 763	5 931	8 694	2 074	5 042	7 116	1 845	3 790	5 635	576	2 372	2 948
Statut de la police	72	1 830	1 902	83	725	808	103	351	454	52	648	700	51	698	749
Statut GSP	50	252	302	35	104	139	25	74	99	47	309	356	47	301	348
Statut Greffier	30	68	98	22	77	99	20	81	101	8	90	98	15	81	96
Statut des eaux et forêts	46	157	203	23	63	86	33	100	133	28	208	236	17	75	92
Statut des magistrats	3	75	78	18	81	99	0	0	0	0	0	0	0	0	0
Statut de la douane	0	15	15	0	15	15	3	5	8	4	6	10	0	0	0
Statut Enseignant Chercheur	-	-	-	-	-	-	-	-	-	15	57	72	4	21	25
Ensemble	2 252	8 579	10 831	2 944	6 996	9 940	2 258	5 653	7 911	1 999	5 108	7 107	710	3 548	4 258

Source : SIGASPE

Tableau 2. 68 : Nombre d'agents intégrés dans la fonction publique d'Etat par catégorie et selon le sexe

Catégorie	2019			2020			2021			2022			2023		
	F	H	T	F	H	T	F	H	T	F	H	T	F	H	T
A	488	2 319	2 807	499	2 223	2 722	679	2 793	3 472	625	2 330	2 955	322	1 261	1 583
B	421	877	1 298	1 214	1 182	2 396	901	1 339	2 240	193	837	1 030	240	1 071	1 311
C	1 099	2 866	3 965	843	2 246	3 089	304	562	866	864	316	1 180	27	107	134
D	11	45	56	156	54	210	64	48	112	10	16	26	2	2	4
E	3	13	16	2	101	103	2	86	88	17	94	111		12	12
I	8	40	48	0	5	5	4	9	13	3	16	19	0	0	0
II	11	70	81	0	20	20	10	30	40	2	13	15	3	10	13
III	149	2 144	2 293	141	882	1 023	150	491	641	126	1 142	1 268	112	1 064	1 176
IV	0	0	0	0	0	0	0	0	0	0	0	0	0	0	0
P	62	205	267	89	283	372	144	295	439	159	344	503	4	21	25
Ensemble	2 252	8 579	10 831	2 944	6 996	9 940	2 258	5 653	7 911	1 999	5 108	7 107	710	3 548	4 258

Source : SIGASPE

Tableau 2. 69 : Nombre d'agents intégrés dans la fonction publique d'Etat par tranche d'âge et selon le sexe

Tranche d'âge	2019			2020			2021			2022			2023		
	F	H	T	F	H	T	F	H	T	F	H	T	F	H	T
De 18 à 20 ans	3	50	53	15	27	42	8	11	19	5	6	11	1	0	1
De 21 à 24 ans	360	1 820	2 180	399	1 126	1 525	235	609	844	153	686	839	102	683	785
De 25 à 29 ans	1 145	4 286	5 431	1 288	3 290	4 578	905	2 527	3 432	850	2 398	3 248	371	1 941	2 312
De 30 à 34 ans	605	2 090	2 695	906	2 008	2 914	799	1 949	2 748	734	1 574	2 308	181	755	936
De 35 à 39 ans	137	322	459	320	511	831	297	527	824	233	401	634	54	168	222
40 ans et plus	2	11	13	16	34	50	14	30	44	24	43	67	1	1	2
Ensemble	2 252	8 579	10 831	2 944	6 996	9 940	2 258	5 653	7 911	1 999	5 108	7 107	710	3 548	4 258

Source : SIGASPE

Tableau 2. 70 : Nombre d'agents intégrés dans la fonction publique d'Etat en 2023 par ministère/institution et selon le sexe

Ministères/Institutions	Femmes	Hommes	Total
Ministère de la Communication, de la Culture, des Arts et du Tourisme	0	1	1
Ministère de la Défense et des anciens combattants	0	2	2
Ministère de la Justice et des Droits Humains, chargé des Relations avec les Institutions	62	383	445
Ministère de la santé et de l'hygiène publique	119	179	298
Ministère de la solidarité, de l'action humanitaire, de la réconciliation nationale, du genre et de la famille	9	30	39
Ministère de l'Administration Territoriale, de la Décentralisation et de la Sécurité	53	702	755
Ministère de l'Agriculture, des Ressources animales et halieutiques	1	8	9
Ministère de l'Economie, des Finances et de la Prospective	5	3	8
Ministère de l'Education Nationale, de l'Alphabétisation et de la Promotion des Langues Nationales	422	1 941	2 363
Ministère de l'Enseignement supérieur, de la recherche et de l'innovation	10	44	54
Ministère de l'Environnement, de l'Eau et de l'Assainissement	21	133	154
Ministère de l'Urbanisme, des Affaires Foncières et de l'Habitat	4	73	77
Ministère des Infrastructures et du Désenclavement	2	40	42
Ministère des Sports, de la Jeunesse et de l'Emploi	1	0	1
Ministère des Transports, de la mobilité urbaine et de la sécurité routière	1	8	9
<i>Sous-total Ministères</i>	710	3 547	4 257
Médiateur du Faso	0	1	1
<i>Sous-total Institutions</i>	0	1	1
Ensemble	710	3 548	4 258

Source : SIGASPE

2.3.1.2. Agents du statut général intégrés dans la fonction publique d'Etat

Tableau 2. 71 : Nombre d'agents du statut général intégrés dans la fonction publique d'Etat par tranche d'âge et selon le sexe

Tranche d'âge	2019			2020			2021			2022			2023		
	F	H	T	F	H	T	F	H	T	F	H	T	F	H	T
De 18 à 20 ans	3	9	12	13	17	30	5	8	13	1	2	3	0	0	0
De 21 à 24 ans	276	632	908	334	674	1 008	145	329	474	91	211	302	46	238	284
De 25 à 29 ans	1 055	3 298	4 353	1 193	2 804	3 997	827	2 244	3 071	791	1 784	2 575	308	1 287	1 595
De 30 à 34 ans	580	1 940	2 520	892	1 907	2 799	787	1 911	2 698	714	1 431	2 145	172	705	877
De 35 à 39 ans	135	292	427	315	497	812	296	520	816	225	328	553	49	141	190
40 ans et plus	2	11	13	16	32	48	14	30	44	23	34	57	1	1	2
Ensemble	2 051	6 182	8 233	2 763	5 931	8 694	2 074	5 042	7 116	1 845	3 790	5 635	576	2 372	2 948

Source : SIGASPE

Tableau 2. 72 : Nombre d'agents du statut général intégrés dans la fonction publique d'Etat par catégorie et selon le sexe

Catégorie	2019			2020			2021			2022			2023		
	F	H	T	F	H	T	F	H	T	F	H	T	F	H	T
A	483	2 314	2 797	497	2 215	2 712	679	2 793	3 472	625	2 330	2 955	322	1 261	1 583
B	402	836	1 238	1 203	1 134	2 337	889	1 280	2 169	189	772	961	232	1 013	1 245
C	1 093	2 844	3 937	834	2 225	3 059	296	540	836	860	291	1 151	20	84	104
D	11	45	56	156	54	210	64	48	112	10	16	26	2	2	4
E	3	13	16	2	101	103	2	86	88	17	94	111		12	12
P	59	130	189	71	202	273	144	295	439	144	287	431	0	0	0
Ensemble	2 051	6 182	8 233	2 763	5 931	8 694	2 074	5 042	7 116	1 845	3 790	5 635	576	2 372	2 948

Source : SIGASPE

Tableau 2. 73 : Nombre d'agents du statut général intégrés dans la fonction publique d'Etat en 2023 par ministère/institution et selon le sexe

Ministères/Institutions	Femmes	Hommes	Total
Ministère de la Communication, de la Culture, des Arts et du Tourisme	0	1	1
Ministère de la Défense et des anciens combattants	0	2	2
Ministère de la Justice et des Droits Humains, chargé des Relations avec les Institutions	0	1	1
Ministère de la santé et de l'hygiène publique	119	179	298
Ministère de la solidarité, de l'action humanitaire, de la réconciliation nationale, du genre et de la famille	9	30	39
Ministère de l'Administration Territoriale, de la Décentralisation et de la Sécurité	2	4	6
Ministère de l'Agriculture, des Ressources animales et halieutiques	1	8	9
Ministère de l'Economie, des Finances et de la Prospective	5	3	8
Ministère de l'Education Nationale, de l'Alphabétisation et de la Promotion des Langues Nationales	422	1 941	2 363
Ministère de l'Enseignement supérieur, de la recherche et de l'innovation	6	23	29
Ministère de l'Environnement, de l'Eau et de l'Assainissement	4	58	62
Ministère de l'Urbanisme, des Affaires Foncières et de l'Habitat	4	73	77
Ministère des Infrastructures et du Désenclavement	2	40	42
Ministère des Sports, de la Jeunesse et de l'Emploi	1	0	1
Ministère des Transports, de la mobilité urbaine et de la sécurité routière	1	8	9
Sous-total Ministères	576	2 371	2 947
Médiateur du Faso	0	1	1
Sous-total Institutions	0	1	1
Ensemble	576	2 372	2 948

Source : SIGASPE

2.3.2. Concours

Définition des concepts

Concours direct suivi de formation : Mode de recrutement qui permet à la fonction publique de pourvoir des postes selon ses besoins par un test à la suite duquel les admis sont formés dans une école de formation professionnelle avant leur affectation.

Sélection sur dossiers : Mode de recrutement qui permet à la fonction publique de pourvoir des postes selon ses besoins par analyse des dossiers de candidats à la suite duquel les admis sont intégrés et affectés.

Concours professionnel : Mode de recrutement d'agents en activité remplissant les conditions requises pour être reclassés dans la catégorie supérieure à celle occupée à la suite d'un test et d'une formation professionnelle. Cette sélection répond à un nombre de postes à pourvoir répondant aux besoins de l'administration.

Examen de reclassement : Mode de recrutement d'agents en activité remplissant les conditions requises pour être reclassés dans la catégorie supérieure à celle occupée à la suite d'un test. Le plus souvent le nombre de postes à pourvoir n'est pas limité, tous les candidats ayant la moyenne sont reclassés dans la catégorie supérieure à leur position initiale dès leur admission définitive.

Postes à pourvoir : Places mises en compétition par la fonction publique.

Postes pourvus : Candidats admis sur la liste principale à l'issue des concours.

Candidature : Dossier complet reçu par le jury de réception. Tout citoyen ou tout individu remplissant les conditions prévues par les textes peut prendre part à plusieurs concours. Autrement dit, un individu peut être l'auteur de plusieurs candidatures pour des concours différents.

Candidat : Individu inscrit à un ou plusieurs concours de la fonction publique. C'est l'individu statistique dont l'ensemble constitue la population statistique.

Sources des données : *Les données de cette section sont fournies par l'Agence générale de recrutement de l'Etat (AGRE), structure de mission du Ministère de la fonction publique, du travail et de la protection sociale.*

2.3.2.1. **Concours directs**

2.3.2.1.1. Concours directs suivi de formation

Tableau 2.74 : Nombre de concours directs ouverts par catégorie

Catégorie	2019	2020	2021	2022	2023
A	34	47	46	61	84
B	33	23	23	40	60
C	22	15	13	21	32
D	0	0	0	0	0
E	0	0	0	0	0
I	1	1	1	2	1
II	2	2	1	2	1
III	3	3	2	3	5
P	0	0	0	9	50
Ensemble	95	91	86	138	233

Source : AGRE

Tableau 2.75 : Nombre de candidatures aux concours directs par catégorie et selon le sexe

Catégorie	2019			2020			2021			2022			2023		
	F	H	T	F	H	T	F	H	T	F	H	T	F	H	T
A	64 198	109 029	173 227	66 637	103 719	170 356	86 040	132 091	218 131	187 309	259 053	446 362	169 577	221 408	390 985
B	125 446	221 760	347 206	125 833	219 082	344 915	158 917	278 383	437 300	223 101	344 588	567 689	282 633	374 582	657 215
C	292 630	323 054	615 684	271 333	276 918	548 251	269 444	252 999	522 443	388 612	364 191	752 803	387 536	316 226	703 762
D	0	0	0	0	0	0	0	0	0	0	0	0	0	0	0
E	0	0	0	0	0	0	0	0	0	0	0	0	0	0	0
I	70	656	726	488	2 365	2 853	230	1 023	1 253	739	2 562	3 301	658	2 421	3 079
II	3 880	23 501	27 381	3 883	19 810	23 693	1 633	9 713	11 346	7 398	29 164	36 562	5 972	19 080	25 052
III	15 512	66 168	81 680	22 844	91 062	113 906	29 234	95 827	125 061	87 375	242 475	329 850	83 421	208 205	291 626
P	-	-	-	-	-	-	-	-	-	159	506	665	490	1056	1546
Ensemble	501 736	744 168	1 245 904	491 018	712 956	1 203 974	545 498	770 036	1 315 534	894 693	1 242 539	2 137 232	930 287	1 142 978	2 073 265

Source : AGRE

Tableau 2.76 : Nombre de postes à pourvoir aux concours directs par catégorie

Catégorie	2019	2020	2021	2022	2023
A	2 196	2 414	2 428	3 569	3 043
B	755	1 559	1 587	1 250	1 060
C	643	275	230	585	739
D	0	0	0	0	0
E	0	0	0	0	0
I	10	9	4	10	5
II	45	18	13	22	5
III	205	457	440	677	2 477
P	0	0	0	60	1 124
Ensemble	3 854	4 732	4 702	6 173	8 453

Source : AGRE

Tableau 2.77 : Nombre de postes pourvus aux concours directs par catégorie et selon le sexe

Catégorie	2019			2020			2021			2022			2023		
	F	H	T	F	H	T	F	H	T	F	H	T	F	H	T
A	424	1 530	1 954	403	1 852	2 255	373	1 670	2 043	948	2 373	3 321	473	2 386	2 859
B	145	610	755	280	1 277	1 557	272	1 305	1 577	229	1 020	1 249	222	786	1 008
C	164	478	642	93	182	275	30	199	229	97	487	584	134	605	739
D	0	0	0	0	0	0	0	0	0	0	0	0	0	0	0
E	0	0	0	0	0	0	0	0	0	0	0	0	0	0	0
I	3	7	10	3	6	9	1	3	4	3	7	10	2	3	5
II	12	33	45	5	13	18	3	10	13	7	15	22	2	3	5
III	52	153	205	65	392	457	65	375	440	129	520	649	962	1465	2427
P	0	0	0	0	0	0	0	0	0	9	32	41	263	529	792
Ensemble	800	2 811	3 611	849	3 722	4 571	744	3 562	4 306	1 422	4 454	5 876	2 058	5 777	7 835

Source : AGRE

Tableau 2. 78 : Nombre de candidatures aux concours directs en 2023 par ministère et selon le sexe

Ministères	Femmes	Hommes	Total
Ministère de l'Agriculture, des Ressources animales et Halieutiques	113 953	124 627	238 580
Ministère de la Fonction publique, du Travail et de la Protection sociale	65 348	77 437	142 785
Ministère de la Justice et des Droits humains, Chargé des Relations avec les Institutions, Garde des Sceaux	49 341	78 934	128 275
Ministère de la Santé et de l'Hygiène publique	256 497	203 218	459 715
Ministère de la Solidarité, de l'Action humanitaire, de la Réconciliation nationale, du Genre et de la Famille	31 102	17 366	48 468
Ministère de la Transition digitale, des Postes et des Communications électroniques	356	1 218	1 574
Ministère de l'Administration Territoriale, de la Décentralisation et de la Sécurité	8 388	8 156	16 544
Ministère de l'Economie, des Finances et de la Prospective	173 876	274 830	448 706
Ministère de l'Education nationale, de l'Alphabétisation et de la Promotion des Langues nationales	155 973	189 682	345 655
Ministère de l'Energie, des Mines et des Carrières	179	992	1 171
Ministère de l'Enseignement Supérieur de la Recherche Scientifique et de l'Innovation	93	310	403
Ministère de l'Environnement, de l'Eau et de l'Assainissement	20 541	71 508	92 049
Ministère de l'Urbanisme, des Affaires foncières et de l'Habitat	6 069	16 414	22 483
Ministère des Affaires étrangères, de la Coopération régionale et des Burkinabè de l'Extérieur	12 923	15 568	28 491
Ministère des Infrastructures et du Désenclavement	9 784	22 633	32 417
Ministère des Sports, de la Jeunesse et de l'Emploi	5 833	13 849	19 682
Ministère du Développement industriel, du Commerce, de l'Artisanat et des Petites et Moyennes Entreprises	20 031	26 236	46 267
Ensemble	930 287	1 142 978	2 073 265

Source : AGRE

Tableau 2. 79 : Nombre de postes à pourvoir et pourvus aux concours directs en 2023 par ministère selon le sexe

Ministères	Nombre de postes à pourvoir	Nombre de postes pourvus		
		Femmes	Hommes	Total
Ministère de l'Agriculture, des Ressources animales et Halieutiques	215	23	192	215
Ministère de la Fonction publique, du Travail et de la Protection sociale	167	36	130	166
Ministère de la Justice et des Droits humains, Chargé des Relations avec les Institutions, Garde des Sceaux	527	82	445	527
Ministère de la Santé et de l'Hygiène publique	2 271	551	1 463	2 014
Ministère de la Solidarité, de l'Action humanitaire, de la Réconciliation nationale, du Genre et de la Famille	70	11	57	68
Ministère de la Transition digitale, des Postes et des Communications électroniques	301	28	146	174
Ministère de l'Administration Territoriale, de la Décentralisation et de la Sécurité	15	5	10	15
Ministère de l'Economie, des Finances et de la Prospective	368	61	307	368
Ministère de l'Education nationale, de l'Alphabétisation et de la Promotion des Langues nationales	2 090	304	1 675	1 979
Ministère de l'Energie, des Mines et des Carrières	17	4	13	17
Ministère de l'Enseignement Supérieur de la Recherche Scientifique et de l'Innovation	243	35	138	173
Ministère de l'Environnement, de l'Eau et de l'Assainissement	2 000	887	1 063	1 950
Ministère de l'Urbanisme, des Affaires foncières et de l'Habitat	25	1	24	25
Ministère des Affaires étrangères, de la Coopération régionale et des Burkinabè de l'Extérieur	10	2	8	10
Ministère des Infrastructures et du Désenclavement	26	1	25	26
Ministère des Sports, de la Jeunesse et de l'Emploi	86	26	60	86
Ministère du Développement industriel, du Commerce, de l'Artisanat et des Petites et Moyennes Entreprises	22	1	21	22
Ensemble	8 453	2 058	5 777	7 835

Source : AGRE

Tableau 2. 80 : Nombre de candidatures aux concours directs par diplôme utilisé et selon le sexe

Diplôme utilisé	2019			2020			2021			2022			2023		
	F	H	T	F	H	T	F	H	T	F	H	T	F	H	T
BEPC	307 704	386 808	694 512	294 177	367 980	662 157	298 678	348 826	647 504	475 987	606 666	1 082 653	470 957	524 431	995 388
BAC	166 842	305 028	471 870	171 627	295 068	466 695	222 488	371 899	594 387	383 344	569 841	953 185	421 238	551 314	972 552
DEUG II/L2/DUT/BTS	1 809	3 845	5 654	4 086	7 295	11 381	5 544	10 921	16 465	5 873	10 652	16 525	3 557	5 785	9 342
MAITRISE OU LICENCE LMD	25 381	48 487	73 868	21 128	42 613	63 741	18 788	38 390	57 178	29 330	54 874	84 204	33 975	60 161	94 136
MASTER	-	-	-	-	-	-	-	-	-	159	506	665	188	568	756
DOCTORAT	-	-	-	-	-	-	-	-	-	-	-	-	372	719	1 091
Ensemble	501 736	744 168	1 245 904	491 018	712 956	1 203 974	545 498	770 036	1 315 534	894 693	1 242 539	2 137 232	930 287	1 142 978	2 073 265

Source : AGRE

Tableau 2. 81 : Nombre de candidats aux concours directs par tranche d'âge et selon le sexe

Tranche d'âge	2019			2020			2021			2022			2023		
	F	H	T	F	H	T	F	H	T	F	H	T	F	H	T
18 à 22 ans	35 233	48 407	83 640	34 859	49 025	83 884	33 227	42 018	75 245	50 512	61 349	111 861	45 348	54 381	99 729
23 à 27 ans	56 637	78 937	135 574	58 448	82 748	141 196	63 798	86 734	150 532	81 683	106 608	188 291	90 050	111 804	201 854
28 à 32 ans	26 046	34 684	60 730	25 910	35 369	61 279	29 579	37 560	67 139	38 234	47 485	85 719	45 316	51 334	96 650
33 à 40 ans	6 307	7 467	13 774	6 452	8 242	14 694	7 818	9 421	17 239	11 538	13 576	25 114	14 221	16 027	30 248
NC ²	367	623	990	1 165	1 634	2 799	2 479	3 182	5 661	1 141	1 444	2 585	12	55	67
Ensemble	124 590	170 118	294 708	126 834	177 018	303 852	136 901	178 915	315 816	183 108	230 462	413 570	194 947	233 601	428 548

Source : AGRE

Tableau 2. 82 : Nombre de candidats aux concours directs par nombre de dossier et selon le sexe

Nombre de dossiers	2019			2020			2021			2022			2023		
	F	H	T	F	H	T	F	H	T	F	H	T	F	H	T
1 dossier	8 671	14 925	23 596	7 488	16 430	23 918	7 352	15 197	22 549	8 774	16 115	24 889	12 206	34 836	47 042
2 dossiers	23 958	29 173	53 131	25 955	35 190	61 145	28 466	34 522	62 988	26 420	30 839	57 259	26 056	26 897	52 953
3 dossiers	29 009	34 493	63 502	31 781	38 900	70 681	32 922	36 761	69 683	35 537	40 438	75 975	36 213	35 188	71 401
4 dossiers	22 177	25 837	48 014	23 526	27 467	50 993	24 295	26 039	50 334	30 037	30 555	60 592	31 656	30 124	61 780
5 dossiers	16 638	21 860	38 498	16 819	21 811	38 630	18 176	21 804	39 980	27 417	29 276	56 693	29 527	26 924	56 451
> 5 dossiers	24 137	43 830	67 967	21 265	37 220	58 485	25 690	44 592	70 282	54 923	83 239	138 162	59 289	79 632	138 921
Ensemble	124 590	170 118	294 708	126 834	177 018	303 852	136 901	178 915	315 816	183 108	230 462	413 570	194 947	233 601	428 548

Source : AGRE

Tableau 2. 83 : Nombre de candidats aux concours directs par diplôme élevé et selon le sexe

Diplôme	2019			2020			2021			2022			2023		
	F	H	T	F	H	T	F	H	T	F	H	T	F	H	T
BEPC/équivalent	74 422	86 218	160 640	76 160	90 773	166 933	73 633	79 138	152 771	92 509	104 756	197 265	97 372	109 904	207 276
BAC	40 304	66 005	106 309	39 087	62 930	102 017	50 516	74 996	125 512	74 016	97 696	171 712	81 514	98 919	180 433
DEUG II/L2/DUT/BTS	1 195	2 867	4 062	1 894	3 451	5 345	2 224	4 642	6 866	2 110	4 018	6 128	2 199	3 734	5 933
MAITRISE ou LICENCE LMD	8 669	15 028	23 697	9 693	19 864	29 557	10 528	20 139	30 667	14 321	23 507	37 828	13 311	19 777	33 088
MASTER	-	-	-	-	-	-	-	-	-	152	485	637	183	556	739
NC ³	-	-	-	-	-	-	-	-	-	-	-	-	368	711	1 079
Ensemble	124 590	170 118	294 708	126 834	177 018	303 852	136 901	178 915	315 816	183 108	230 462	413 570	194 947	233 601	428 548

Source : AGRE

² désigne les âges des candidats non-connus, c'est-à-dire que cette tranche regroupe l'ensemble des candidats qui ont omis de renseigner leur date de naissance au moment de l'inscription en ligne.

³ regroupe l'ensemble des candidats n'ayant pas renseigné leur diplôme le plus élevé au moment de l'inscription en ligne.

2.3.2.1.2. Sélection sur dossiers

Tableau 2. 84 : Nombre d'agents recrutés sur sélection de dossiers par catégorie et selon le sexe

Catégorie	2019			2020			2021			2022			2023		
	F	H	T	F	H	T	F	H	T	F	H	T	F	H	T
C	1	0	1	56	47	103	113	75	188	37	25	62	6	10	16
D	0	1	1	21	33	54	30	41	71	10	14	24	2	2	4
E	3	13	16	0	90	90	2	86	88	0	56	56	0	12	12
3ème catégorie	-	-	-	0	1	1	0	0	0	0	0	0	0	0	0
4ème catégorie	-	-	-	0	0	0	0	0	0	0	0	0	0	0	0
5ème catégorie	-	-	-	2	11	13	0	0	0	17	38	55	0	0	0
Ensemble	4	14	18	79	182	261	145	202	347	64	133	197	8	24	32

Source : SIGASPE

Tableau 2. 85 : Nombre d'agents recrutés sur sélection de dossiers par emploi et selon le sexe

Emploi	2019			2020			2021			2022			2023		
	F	H	T	F	H	T	F	H	T	F	H	T	F	H	T
Agent de bureau	1	0	1	56	47	103	113	75	188	37	25	62	6	10	16
Agent de liaison	0	1	1	21	33	54	31	42	73	10	14	24	2	2	4
Blanchisseur	1	3	4	1	3	4	0	0	0	7	11	18	0	0	0
Chauffeur/Chauffeur-Mécanicien	0	7	7	0	92	92	1	83	84	0	69	69	0	12	12
Cuisinier/Cuisinière	2	3	5	1	4	5	0	0	0	10	3	13	0	0	0
Gardien	0	0	0	0	3	3	0	2	2	0	6	6	0	0	0
Manœuvre	-	-	-	-	-	-	-	-	-	0	1	1	0	0	0
Serveur	-	-	-	-	-	-	-	-	-	0	2	2	0	0	0
Valet ou femme de chambre	-	-	-	-	-	-	-	-	-	0	2	2	0	0	0
Ensemble	4	14	18	79	182	261	145	202	347	64	133	197	8	24	32

Source : SIGASPE

Tableau 2. 86 : Nombre d'agents recrutés sur sélection de dossiers en 2023 par ministère/institution et selon le sexe

Ministères/Institutions	Femmes	Hommes	Total
Ministère de la Communication, de la Culture, des Arts et du Tourisme	0	1	1
Ministère de la Justice et des Droits Humains, chargé des Relations avec les Institutions	0	1	1
Ministère de la solidarité, de l'action humanitaire, de la réconciliation nationale, du genre et de la famille	3	1	4
Ministère de l'Administration Territoriale, de la Décentralisation et de la Sécurité	2	4	6
Ministère de l'Enseignement supérieur, de la recherche et de l'innovation	1	6	7
Ministère de l'Environnement, de l'Eau et de l'Assainissement	0	2	2
Ministère des Sports, de la Jeunesse et de l'Emploi	1	0	1
Ministère des Transports, de la mobilité urbaine et de la sécurité routière	1	8	9
Sous-total Ministères	8	23	31
Médiateur du Faso	0	1	1
Sous-total Institutions	0	1	1
Ensemble	8	24	32

Source : SIGASPE

2.3.2.2. *Concours/Examens professionnels*

Tableau 2. 87 : Nombre de concours/examens professionnels ouverts par catégorie

Catégorie	2019	2020	2021	2022	2023
P	4	50	26	24	38
A	75	109	75	97	84
B	32	33	31	32	33
C	8	8	10	12	17
D	2	2	0	0	0
E	0	0	0	0	0
I	2	3	3	3	3
II	2	3	3	3	3
III	1	1	1	1	1
Ensemble	126	209	149	172	179

Source : AGRE

Tableau 2. 88 : Nombre de candidatures aux concours/examens professionnels par catégorie et selon le sexe

Catégorie	2019			2020			2021			2022			2023		
	F	H	T	F	H	T	F	H	T	F	H	T	F	H	T
P	328	546	874	243	490	733	651	3 609	4 260	679	3 697	4 376	812	3 773	4 585
A	3 323	9 260	12 583	5 073	12 946	18 019	2 631	9 649	12 280	25 871	38 525	64 396	6 191	14 773	20 964
B	1 343	2 507	3 850	3 649	6 147	9 796	2 415	4 457	6 872	3 608	6 428	10 036	3 092	7 795	10 887
C	1 533	758	2 291	1 411	824	2 235	1 509	1 001	2 510	1 963	1 277	3 240	1 964	1 414	3 378
D	140	90	230	195	94	289	0	0	0	0	0	0	0	0	0
E	0	0	0	0	0	0	0	0	0	0	0	0	0	0	0
I	16	220	236	44	389	433	18	357	375	32	429	461	38	486	524
II	185	1 185	1 370	363	2 035	2 398	290	1 989	2 279	325	2 275	2 600	384	2 614	2 998
III	8	139	147	32	134	166	5	53	58	4	24	28	1	9	10
Ensemble	6 876	14 705	21 581	11 010	23 059	34 069	7 519	21 115	28 634	32 482	52 655	85 137	12 482	30 864	43 346

Source : AGRE

Tableau 2. 89 : Nombre de postes à pourvoir aux concours/examens professionnels par catégorie

Catégorie	2019	2020	2021	2022	2023
P	212	185	664	620	745
A	1 153	1 754	1 399	2 355	2 264
B	896	649	878	1 122	723
C	478	274	299	1 041	1 912
D	60	23	0	0	0
E	0	0	0	0	0
I	30	30	30	25	15
II	55	70	70	80	45
III	300	150	150	80	50
Ensemble	3 184	3 135	3 490	5 323	5 754

Source : AGRE

Tableau 2. 90 : Nombre de postes pourvus aux concours/examens professionnels par catégorie et selon le sexe

Catégorie	2019			2020			2021			2022			2023		
	F	H	T	F	H	T	F	H	T	F	H	T	F	H	T
P	52	100	152	40	83	123	117	498	615	127	474	601	156	546	702
A	216	618	834	253	1 417	1 670	153	1 084	1 237	13 447	16 349	29 796	2 010	2 264	4 274
B	299	367	666	221	319	540	127	482	609	368	695	1 063	147	550	697
C	426	42	468	218	51	269	63	59	122	671	370	1 041	841	611	1 452
D	36	24	60	15	8	23	0	0	0	0	0	0	0	0	0
E	0	0	0	0	0	0	0	0	0	0	0	0	0	0	0
I	1	29	30	3	27	30	3	27	30	3	22	25	1	14	15
II	3	52	55	4	26	30	5	65	70	13	67	80	2	43	45
III	8	128	136	30	117	147	4	34	38	3	18	21	0	4	4
Ensemble	1 041	1 360	2 401	784	2 048	2 832	472	2 249	2 721	14 632	17 995	32 627	3 157	4 032	7 189

Source : AGRE

Tableau 2. 91 : Nombre de candidatures aux concours/examens professionnels en 2023 par ministère/institution et selon le sexe

Ministères/Institutions	Femmes	Hommes	Total
Autorité supérieure de contrôle d'Etat et de lutte contre la corruption	24	162	186
Ministère de l'Agriculture, des Ressources animales et Halieutiques	487	2 261	2 748
Ministère de la Communication, de la Culture, des Arts et du Tourisme	345	731	1 076
Ministère de la Fonction publique, du Travail et de la Protection sociale	1 349	1 760	3 109
Ministère de la Justice et des Droits humains, Chargé des Relations avec les Institutions, Garde des Sceaux	342	1 509	1 851
Ministère de la Santé et de l'Hygiène publique	3 948	3 573	7 521
Ministère de la Solidarité, de l'Action humanitaire, de la Réconciliation nationale, du Genre et de la Famille	434	698	1 132
Ministère de la Transition digitale, des Postes et des Communications électroniques	16	46	62
Ministère de l'Administration Territoriale, de la Décentralisation et de la Sécurité	435	1 124	1 559
Ministère de l'Economie, des Finances et de la Prospective	1 753	6 084	7 837
Ministère de l'Education nationale, de l'Alphabétisation et de la Promotion des Langues nationales	2 460	9 454	11 914
Ministère de l'Energie, des Mines et des Carrières	11	65	76
Ministère de l'Environnement, de l'Eau et de l'Assainissement	191	1 398	1 589
Ministère de l'Urbanisme, des Affaires foncières et de l'Habitat	16	171	187
Ministère des Affaires étrangères, de la Coopération régionale et des Burkinabè de l'Extérieur	354	747	1 101
Ministère des Infrastructures et du Désenclavement	24	329	353
Ministère des Sports, de la Jeunesse et de l'Emploi	45	133	178
Ministère du Développement industriel, du Commerce, de l'Artisanat et des Petites et Moyennes Entreprises	248	619	867
Ensemble	12 482	30 864	43 346

Source : AGRE

Tableau 2. 92 : Nombre de postes à pourvoir aux concours/examens professionnels en 2023 par ministère/institution

Ministères/Institutions	Total
Autorité supérieure de contrôle d'Etat et de lutte contre la corruption	30
Ministère de l'Agriculture, des Ressources animales et Halieutiques	195
Ministère de la Communication, de la Culture, des Arts et du Tourisme	85
Ministère de la Fonction publique, du Travail et de la Protection sociale	175
Ministère de la Justice et des Droits humains, Chargé des Relations avec les Institutions, Garde des Sceaux	40
Ministère de la Santé et de l'Hygiène publique	3 290
Ministère de la Solidarité, de l'Action humanitaire, de la Réconciliation nationale, du Genre et de la Famille	80
Ministère de la Transition digitale, des Postes et des Communications électroniques	10
Ministère de l'Administration Territoriale, de la Décentralisation et de la Sécurité	30
Ministère de l'Economie, des Finances et de la Prospective	246
Ministère de l'Education nationale, de l'Alphabétisation et de la Promotion des Langues nationales	1 305
Ministère de l'Energie, des Mines et des Carrières	13
Ministère de l'Environnement, de l'Eau et de l'Assainissement	111
Ministère de l'Urbanisme, des Affaires foncières et de l'Habitat	25
Ministère des Affaires étrangères, de la Coopération régionale et des Burkinabè de l'Extérieur	10
Ministère des Infrastructures et du Désenclavement	30
Ministère des Sports, de la Jeunesse et de l'Emploi	55
Ministère du Développement industriel, du Commerce, de l'Artisanat et des Petites et Moyennes Entreprises	24
Ensemble	5 754

Source : AGRE

Tableau 2. 93 : Nombre de postes pourvus aux concours/examens professionnels en 2023 par ministère/institution et selon le sexe

Ministères/Institutions	Femmes	Hommes	Total
Autorité supérieure de contrôle d'Etat et de lutte contre la corruption	0	14	14
Ministère de l'Agriculture, des Ressources animales et Halieutiques	25	170	195
Ministère de la Communication, de la Culture, des Arts et du Tourisme	22	55	77
Ministère de la Fonction publique, du Travail et de la Protection sociale	63	112	175
Ministère de la Justice et des Droits humains, Chargé des Relations avec les Institutions, Garde des Sceaux	11	29	40
Ministère de la Santé et de l'Hygiène publique	2 794	2 142	4 936
Ministère de la Solidarité, de l'Action humanitaire, de la Réconciliation nationale, du Genre et de la Famille	28	52	80
Ministère de la Transition digitale, des Postes et des Communications électroniques	4	6	10
Ministère de l'Administration Territoriale, de la Décentralisation et de la Sécurité	4	26	30
Ministère de l'Economie, des Finances et de la Prospective	32	214	246
Ministère de l'Education nationale, de l'Alphabétisation et de la Promotion des Langues nationales	146	1 035	1 181
Ministère de l'Energie, des Mines et des Carrières	1	12	13
Ministère de l'Environnement, de l'Eau et de l'Assainissement	6	58	64
Ministère de l'Urbanisme, des Affaires foncières et de l'Habitat	1	18	19
Ministère des Affaires étrangères, de la Coopération régionale et des Burkinabè de l'Extérieur	2	8	10
Ministère des Infrastructures et du Désenclavement	2	18	20
Ministère des Sports, de la Jeunesse et de l'Emploi	13	42	55
Ministère du Développement industriel, du Commerce, de l'Artisanat et des Petites et Moyennes Entreprises	3	21	24
Ensemble	3 157	4 032	7 189

Source : AGRE

2.4. Formation professionnelle

Définition des concepts

Nationaux : Elèves de nationalité burkinabè

Non nationaux : Elèves de nationalité étrangère

Auditeur libre : Elève de nationalité burkinabè ou étrangère non issu d'un concours

Diplômés d'une école de formation : Elèves ayant suivi avec succès l'ensemble de la formation dispensée par une école de formation et sanctionnée par un diplôme

Ressources : Moyens pécuniaires (financiers) qui permettent de fournir de quoi satisfaire aux besoins des écoles de formation.

Liste des écoles et abréviations

N° Ordre	Abréviation	Dénomination
1	AP	Académie de police
2	ECMTS	Ecole des cadres moyens en travail social
4	ECSTS	Ecole des cadres supérieurs en travail social
5	ENAF Matourkou	Ecole nationale de formation agricole de Matourkou (ex CAP Matourkou)
6	ENAM	Ecole nationale d'administration et de magistrature
7	ENAREF	Ecole nationale des régies financières
8	END	Ecole nationale des douanes
9	ENEF	Ecole nationale des eaux et forêts de Bobo-Dioulasso
10	ENEP Bobo-Dioulasso	Ecole nationale des enseignants du primaire de Bobo-Dioulasso
11	ENEP Dédougou	Ecole nationale des enseignants du primaire de Dédougou
12	ENEP Dori	Ecole nationale des enseignants du primaire de Dori
13	ENEP Fada N'Gourma	Ecole nationale des enseignants du primaire de Fada N'Gourma
14	ENEP Gaoua	Ecole nationale des enseignants du primaire de Gaoua
15	ENEP Loumbila	Ecole nationale des enseignants du primaire de Loumbila
16	ENEP Ouahigouya	Ecole nationale des enseignants du primaire de Ouahigouya
17	ENEP Tenkodogo	Ecole nationale des enseignants du primaire de Tenkodogo
18	ENTP	Ecole nationale des travaux publics (ex-EFP-TP)
19	ENESA	Ecole nationale de l'élevage et de la santé animale
20	ENGSP	Ecole nationale de la garde de Sécurité Pénitentiaire
21	ENP	Ecole nationale de police
22	ENS	Ecole normale supérieure (ex ENS/UZ & IDS)
23	ENS/UNZ	Ecole normale supérieure de l'Université Norbert Zongo
24	ENSP Bobo-Dioulasso	Ecole nationale de la santé publique de Bobo-Dioulasso
25	ENSP Fada N'Gourma	Ecole nationale de la santé publique de Fada N'Gourma
26	ENSP Koudougou	Ecole nationale de la santé publique de Koudougou
27	ENSP Ouagadougou	Ecole nationale de la santé publique de Ouagadougou
28	ENSP Ouahigouya	Ecole nationale de la santé publique de Ouahigouya
29	ENSP Tenkodogo	Ecole nationale de la santé publique de Tenkodogo
30	IDS	Institut des sciences
31	INFPE	Institut national de formation des personnels de l'éducation (ex ENEP)
32	INFTS	Institut national de formation en travail social
33	INHEI	Institut des hautes études internationales
34	IRA Hauts Bassins	Institut régional d'administration des Hauts Bassins (Bobo-Dioulasso)
35	IRA De l'Est	Institut régional d'administration de l'Est (Fada N'Gourma)
36	ISISE	Institut supérieur de l'image et du son/studio école
37	ISSDH (ex-INJEPS)	Institut des sciences, du sport et du développement humain
38	ISTIC	Institut des sciences et techniques de l'information et de la communication

Sources des données : Les données de cette section sont fournies par les Etablissements de formation professionnelle de l'Etat (EFPE).

2.4.1. Effectifs des élèves dans les EFPE

2.4.1.1. Effectifs des inscrits dans les EFPE

Tableau 2. 94: Nombre d'élèves dans les écoles de formation professionnelle publique par sexe

Sexe	2018/2019	2019/2020	2020/2021	2021/2022	2022/2023
Femmes	11 522	8 859	NP	6 675	10 101
Hommes	23 731	17 045	NP	17 988	19 844
Ensemble	35 253	25 904	NP	24 663	29 945

Source : EFPE

Tableau 2. 95: Nombre d'élèves dans les écoles de formation professionnelle publique par catégorie et selon le sexe

Catégorie	2018/2019			2019/2020			2020/2021			2021/2022			2022/2023		
	F	H	T	F	H	T	F	H	T	F	H	T	F	H	T
A et 1ère catégorie	2 859	8 985	11 844	3 210	7 849	11 059	NP	NP	NP	2 864	8 116	10 980	5 605	9 156	14 761
B et 2e catégorie	2 933	3 335	6 268	2 073	2 815	4 888	NP	NP	NP	2 537	5 600	8 137	2 589	5 679	8 268
C et 3e catégorie	4 396	6 328	10 724	2 197	3 684	5 881	NP	NP	NP	786	843	1 629	1 179	1 058	2 237
D et 4e catégorie	838	434	1 272	908	74	982	NP	NP	NP	67	23	90	206	174	380
P	43	360	403	17	97	114	NP	NP	NP	37	389	426	64	805	869
I	15	166	181	19	178	197	NP	NP	NP	21	127	148	18	143	161
II	60	594	654	80	619	699	NP	NP	NP	46	323	369	52	344	396
III	378	3 529	3 907	355	1 729	2 084	NP	NP	NP	279	2 387	2 666	360	2 398	2 758
IV	0	0	0	0	0	0	NP	NP	NP	38	180	218	28	87	115
Ensemble	11 522	23 731	35 253	8 859	17 045	25 904	NP	NP	NP	6 675	17 988	24 663	10 101	19 844	29 945

Source : EFPE

Tableau 2. 96: Nombre d'élèves dans les EFPE par école et selon le sexe

Ecole	2018/2019			2019/2020			2020/2021			2021/2022			2022/2023		
	F	H	T	F	H	T	F	H	T	F	H	T	F	H	T
AP	14	349	363	12	330	342	NP	NP	NP	0	114	114	0	155	155
CAP Matourkou	248	638	886	237	576	813	NP	NP	NP	-	-	-	-	-	-
ENAF Matourkou	-	-	-	-	-	-	NP	NP	NP	289	581	870	281	622	903
ENAM	338	1 182	1 520	202	832	1 034	NP	NP	NP	141	775	916	211	1 214	1 425
ENAREF	85	478	563	52	355	407	NP	NP	NP	75	286	361	99	398	497
END	29	176	205	41	159	200	NP	NP	NP	35	111	146	78	205	283
ENEF	177	970	1 147	134	737	871	NP	NP	NP	101	531	632	109	488	597
ENEP Bobo-Dioulasso	552	630	1 182	213	292	505	NP	NP	NP	-	-	-	-	-	-
ENEP Dédougou	245	536	781	132	338	470	NP	NP	NP	-	-	-	-	-	-
ENEP Dori	257	528	785	115	252	367	NP	NP	NP	-	-	-	-	-	-
ENEP Fada N'Gourma	354	546	900	136	254	390	NP	NP	NP	-	-	-	-	-	-
ENEP Gaoua	240	551	791	23	86	109	NP	NP	NP	-	-	-	-	-	-
ENEP Loumbila	551	645	1 196	327	382	709	NP	NP	NP	-	-	-	-	-	-
ENEP Ouahigouya	436	571	1 007	174	262	436	NP	NP	NP	-	-	-	-	-	-
ENEP Tenkodogo	288	497	785	125	242	367	NP	NP	NP	-	-	-	-	-	-
Total ENEP	2 923	4 504	7 427	1 245	2 108	3 353	NP	NP	NP	-	-	-	-	-	-
ENESA	210	471	681	378	668	1 046	NP	NP	NP	215	429	644	159	240	399
ENGSP	87	424	511	64	237	301	NP	NP	NP	112	723	835	104	673	777
ENP	259	2 977	3 236	216	1 203	1 419	NP	NP	NP	154	1 646	1 800	185	1 537	1 722
ENS	-	-	-	-	-	-	NP	NP	NP	1 199	6 419	7 618	1 221	6 846	8 067
ENSP	-	-	-	-	-	-	NP	NP	NP	2 276	1 635	3 911	5 305	2 571	7 876
ENS/UNZ	1 017	4 745	5 762	754	3 677	4 431	NP	NP	NP	-	-	-	-	-	-
ENSP Bobo-Dioulasso	637	442	1 079	637	442	1 079	NP	NP	NP	-	-	-	-	-	-
ENSP Dédougou	8	3	11	28	18	46	NP	NP	NP	-	-	-	-	-	-
ENSP Fada N'Gourma	383	120	503	242	71	313	NP	NP	NP	-	-	-	-	-	-
ENSP Kaya	608	198	806	531	205	736	NP	NP	NP	-	-	-	-	-	-
ENSP Koudougou	675	414	1 089	530	370	900	NP	NP	NP	-	-	-	-	-	-
ENSP Ouagadougou	1 703	855	2 558	1 369	660	2 029	NP	NP	NP	-	-	-	-	-	-
ENSP Ouagadougou DFSSS	237	354	591	211	287	498	NP	NP	NP	-	-	-	-	-	-
ENSP Ouahigouya	459	252	711	506	184	690	NP	NP	NP	-	-	-	-	-	-
ENSP Tenkodogo	436	64	500	496	99	595	NP	NP	NP	-	-	-	-	-	-
total ENSP	5 146	2 702	7 848	4 550	2 336	6 886	NP	NP	NP	-	-	-	-	-	-
ENTP	84	816	900	93	763	856	NP	NP	NP	154	933	1 087	166	928	1 094
IDS	358	1 952	2 310	342	1 809	2 151	NP	NP	NP	-	-	-	-	-	-
INFTS/ECMETS	157	296	453	108	197	305	NP	NP	NP	-	-	-	-	-	-

Annuaire statistique 2023 du MFPTPS

Ecole	2018/2019			2019/2020			2020/2021			2021/2022			2022/2023		
	F	H	T	F	H	T	F	H	T	F	H	T	F	H	T
INFTS/ECSTS	44	145	189	33	79	112	NP	NP	NP	-	-	-	-	-	-
Total INFTS	201	441	642	141	276	417	NP	NP	NP	-	-	-	-	-	-
INPE	-	-	-	-	-	-	NP	NP	NP	1 608	3 092	4 700	1 574	2 794	4 368
INFTS	-	-	-	-	-	-	NP	NP	NP	72	235	307	99	232	331
INHEI	9	36	45	8	31	39	NP	NP	NP	8	19	27	4	30	34
IRA Boucle du Mouhoun (Dédougou)	0	0	0	0	0	0	NP	NP	NP	-	-	-	-	-	-
IRA De l'Est (Fada N'Gourma)	56	222	278	81	363	444	NP	NP	NP	66	314	380	118	428	546
IRA Hauts-Bassins (Bobo-Dioulasso)	169	349	518	143	332	475	NP	NP	NP	17	22	39	135	226	361
IRA Nord (Ouahigouya)	0	0	0	0	0	0	NP	NP	NP	-	-	-	-	-	-
IRA Plateau Central (Ziniaré)	204	0	204	0	0	0	NP	NP	NP	-	-	-	-	-	-
IRA Sud-Ouest (Gaoua)	139	0	139	0	0	0	NP	NP	NP	-	-	-	-	-	-
Total IRA	568	571	1 139	224	695	919	NP	NP	NP	83	336	419	253	654	907
Totaux ENAM et IRA	906	1 753	2 659	426	1 527	1 953	NP	NP	NP	224	1 111	1 335	464	1 868	2 332
ISISE	-	-	-	-	-	-	NP	NP	NP	1	4	5	3	15	18
ISSDH	43	161	204	50	145	195	NP	NP	NP	24	61	85	82	164	246
ISTIC	69	138	207	116	108	224	NP	NP	NP	128	58	186	168	78	246
Ensemble	11 522	23 731	35 253	8 859	17 045	25 904	NP	NP	NP	6 675	17 988	24 663	10 101	19 844	29 945

Source : EFPE

Tableau 2. 97: Nombre d'élèves dans les EFPE par catégorie et par type d'inscription et selon le sexe

Catégorie	2018/2019						2019/2020						2020/2021					
	Concours			Auditeur libre			Concours			Auditeur libre			Concours			Auditeur libre		
	F	H	T	F	H	T	F	H	T	F	H	T	F	H	T	F	H	T
A et 1ère catégorie	1 830	8 042	9 872	1 029	943	1 972	1 781	7 002	8 783	1 429	847	2 276	NP	NP	NP	NP	NP	NP
B et 2e catégorie	1 212	2 221	3 433	1 721	1 124	2 845	865	1 890	2 755	1 208	925	2 133	NP	NP	NP	NP	NP	NP
C et 3e catégorie	2 449	5 465	7 914	1 947	853	2 800	1 038	2 892	3 930	1 159	792	1 951	NP	NP	NP	NP	NP	NP
D et 4e catégorie	658	376	1 034	180	58	238	876	66	942	32	8	40	NP	NP	NP	NP	NP	NP
P	43	353	396	0	7	7	17	83	100	0	14	14	NP	NP	NP	NP	NP	NP
I	12	153	165	3	13	16	10	150	160	9	28	37	NP	NP	NP	NP	NP	NP
II	47	553	600	13	41	54	44	538	582	36	81	117	NP	NP	NP	NP	NP	NP
III	345	3 302	3 647	33	227	260	345	1 669	2 014	10	60	70	NP	NP	NP	NP	NP	NP
IV	0	0	0	0	0	0	0	0	0	0	0	0	NP	NP	NP	NP	NP	NP
Ensemble	6 596	20 465	27 061	4 926	3 266	8 192	4 976	14 290	19 266	3 883	2 755	6 638	NP	NP	NP	NP	NP	NP

Source : EFPE

Catégorie	2021/2022						2022/2023					
	Concours			Auditeur libre			Concours			Auditeur libre		
	F	H	T	F	H	T	F	H	T	F	H	T
A et 1ère catégorie	1 275	6 660	7 935	1 589	1 456	3 045	1 906	7 681	9 587	3 699	1 475	5 174
B et 2e catégorie	1 214	4 612	5 826	1 323	988	2 311	1 432	4 774	6 206	1 157	905	2 062
C et 3e catégorie	359	447	806	427	396	823	814	704	1 518	365	354	719
D et 4e catégorie	32	17	49	35	6	41	198	174	372	8	0	8
P	37	389	426	0	0	0	48	691	739	16	114	130
I	9	78	87	12	49	61	10	80	90	8	63	71
II	24	257	281	22	66	88	28	283	311	24	61	85
III	274	2 356	2 630	5	31	36	352	2 382	2 734	8	16	24
IV	38	180	218	0	0	0	28	87	115	0	0	0
Ensemble	3 262	14 996	18 258	3 413	2 992	6 405	4 816	16 856	21 672	5 285	2 988	8 273

Source : EFPE

Tableau 2. 98: Nombre d'élèves dans les EFPE par école et par type d'inscription et selon le sexe

Ecole	2018/2019						2019/2020						2020/2021					
	Concours			Auditeur libre			Concours			Auditeur libre			Concours			Auditeur libre		
	F	H	T	F	H	T	F	H	T	F	H	T	F	H	T	F	H	T
AP	14	346	360	0	3	3	12	328	340	0	2	2	NP	NP	NP	NP	NP	NP
CAP Matourkou	70	354	424	178	284	462	25	277	302	212	299	511	NP	NP	NP	NP	NP	NP
ENAFAMA Matourkou	-	-	-	-	-	-	-	-	-	-	-	-	NP	NP	NP	NP	NP	NP
ENAM	231	1 085	1 316	107	97	204	152	785	937	50	47	97	NP	NP	NP	NP	NP	NP
ENAREF	61	405	466	24	73	97	24	236	260	28	119	147	NP	NP	NP	NP	NP	NP
END	3	107	110	26	69	95	7	68	75	34	91	125	NP	NP	NP	NP	NP	NP
ENEF	128	692	820	49	278	327	113	661	774	21	76	97	NP	NP	NP	NP	NP	NP
ENEP Bobo-Dioulasso	220	532	752	332	98	430	97	253	350	116	39	155	NP	NP	NP	NP	NP	NP
ENEP Dédougou	194	515	709	51	21	72	104	328	432	28	10	38	NP	NP	NP	NP	NP	NP
ENEP Dori	199	510	709	58	18	76	95	242	337	20	10	30	NP	NP	NP	NP	NP	NP
ENEP Fada N'Gourma	201	518	719	153	28	181	95	244	339	41	10	51	NP	NP	NP	NP	NP	NP
ENEP Gaoua	191	522	713	49	29	78	18	85	103	5	1	6	NP	NP	NP	NP	NP	NP
ENEP Loumbila	235	546	781	316	99	415	123	345	468	204	37	241	NP	NP	NP	NP	NP	NP
ENEP Ouahigouya	215	514	729	221	57	278	92	244	336	82	18	100	NP	NP	NP	NP	NP	NP
ENEP Tenkodogo	187	470	657	101	27	128	83	234	317	42	8	50	NP	NP	NP	NP	NP	NP
Total ENEP	1 642	4 127	5 769	1 281	377	1 658	707	1 975	2 682	538	133	671	NP	NP	NP	NP	NP	NP
ENESA	20	141	161	190	330	520	30	160	190	348	508	856	NP	NP	NP	NP	NP	NP
ENGSP	87	424	511	0	0	0	64	237	301	0	0	0	NP	NP	NP	NP	NP	NP
ENP	259	2 977	3 236	0	0	0	216	1 203	1 419	0	0	0	NP	NP	NP	NP	NP	NP
ENS	-	-	-	-	-	-	-	-	-	-	-	-	NP	NP	NP	NP	NP	NP
ENSP	-	-	-	-	-	-	-	-	-	-	-	-	NP	NP	NP	NP	NP	NP
ENS/UNZ	1 007	4 696	5 703	10	49	59	745	3 671	4 416	9	6	15	NP	NP	NP	NP	NP	NP
ENSP Bobo-Dioulasso	249	310	559	388	132	520	249	310	559	388	132	520	NP	NP	NP	NP	NP	NP
ENSP Dédougou	0	0	0	8	3	11	7	14	21	21	4	25	NP	NP	NP	NP	NP	NP
ENSP Fada N'Gourma	146	81	227	237	39	276	100	58	158	142	13	155	NP	NP	NP	NP	NP	NP
ENSP Kaya	577	179	756	31	19	50	504	189	693	27	16	43	NP	NP	NP	NP	NP	NP
ENSP Koudougou	268	237	505	407	177	584	204	252	456	326	118	444	NP	NP	NP	NP	NP	NP
ENSP Ouagadougou	365	446	811	1 338	409	1 747	378	394	772	991	266	1 257	NP	NP	NP	NP	NP	NP
ENSP Ouagadougou	168	292	460	69	62	131	175	220	395	36	67	103	NP	NP	NP	NP	NP	NP
ENSP Ouahigouya	196	125	321	263	127	390	247	59	306	259	125	384	NP	NP	NP	NP	NP	NP
ENSP Tenkodogo	345	43	388	91	21	112	334	69	403	162	30	192	NP	NP	NP	NP	NP	NP
Total ENSP	2 314	1 713	4 027	2 832	989	3 821	2 198	1 565	3 763	2 352	771	3 123	NP	NP	NP	NP	NP	NP
ENTP	17	268	285	67	548	615	15	233	248	78	530	608	NP	NP	NP	NP	NP	NP
IDS	335	1910	2245	23	42	65	320	1 772	2 092	22	37	59	NP	NP	NP	NP	NP	NP
INFTS/ECMSTS	134	288	422	23	8	31	84	190	274	24	7	31	NP	NP	NP	NP	NP	NP
INFTS/ECSTS	37	141	178	7	4	11	26	77	103	7	2	9	NP	NP	NP	NP	NP	NP
Total INFTS	171	429	600	30	12	42	110	267	377	31	9	40	NP	NP	NP	NP	NP	NP
INFPE	-	-	-	-	-	-	-	-	-	-	-	-	NP	NP	NP	NP	NP	NP
INFTS	-	-	-	-	-	-	-	-	-	-	-	-	NP	NP	NP	NP	NP	NP
INHEI	6	30	36	3	6	9	4	26	30	4	5	9	NP	NP	NP	NP	NP	NP
IRA Boucle du Mouhoun (Dédougou)	0	0	0	0	0	0	0	0	0	0	0	0	NP	NP	NP	NP	NP	NP
IRA De l'Est (Fada N'Gourma)	50	214	264	6	8	14	70	334	404	11	29	40	NP	NP	NP	NP	NP	NP
IRA Hauts-Bassins (Bobo-Dioulasso)	133	317	450	36	32	68	94	288	382	49	44	93	NP	NP	NP	NP	NP	NP
IRA Nord (Ouahigouya)	0	0	0	0	0	0	0	0	0	0	0	0	NP	NP	NP	NP	NP	NP
IRA Plateau Central (Ziniaré)	0	0	0	0	0	0	0	0	0	0	0	0	NP	NP	NP	NP	NP	NP
IRA Sud-Ouest (Gaoua)	0	0	0	0	0	0	0	0	0	0	0	0	NP	NP	NP	NP	NP	NP
Total IRA	183	531	714	42	40	82	164	622	786	60	73	133	NP	NP	NP	NP	NP	NP
Totaux ENAM et IRA	414	1 616	2 030	149	137	286	316	1 407	1 723	110	120	230	NP	NP	NP	NP	NP	NP
ISISE	-	-	-	-	-	-	-	-	-	-	-	-	NP	NP	NP	NP	NP	NP
ISSDH	31	121	152	12	40	52	42	125	167	8	20	28	NP	NP	NP	NP	NP	NP
ISTIC	17	109	126	52	29	81	28	79	107	88	29	117	NP	NP	NP	NP	NP	NP
Ensemble	6 596	20 465	27 061	4 926	3 266	8 192	4 976	14 290	19 266	3 883	2 755	6 638	NP	NP	NP	NP	NP	NP

Source : EFPE

Annuaire statistique 2023 du MFPTPS

Ecole	2021/2022						2022/2023					
	Concours			Auditeur libre			Concours			Auditeur libre		
	F	H	T	F	H	T	F	H	T	F	H	T
AP	0	110	110	0	4	4	0	120	120	0	35	35
ENAF Matourkou	36	242	278	253	339	592	38	305	343	243	317	560
ENAM	90	736	826	51	39	90	181	1 194	1 375	30	20	50
ENAREF	7	116	123	68	170	238	23	244	267	76	154	230
END	5	21	26	30	90	120	48	127	175	30	78	108
ENEF	88	455	543	13	76	89	92	446	538	17	42	59
ENESA	35	209	244	180	220	400	17	103	120	142	137	279
ENGSP	112	723	835	0	0	0	104	673	777	0	0	0
ENP	154	1 646	1 800	0	0	0	185	1 537	1 722	0	0	0
ENS	1 071	6 143	7 214	128	276	404	1 120	6 599	7 719	101	247	348
ENSP	814	842	1 656	1 462	793	2 255	1 836	1 659	3 495	3 469	912	4 381
ENTP	21	272	293	133	661	794	15	238	253	151	690	841
INFPE	676	2 850	3 526	932	242	1 174	809	2 595	3 404	765	199	964
INFTS	59	227	286	13	8	21	71	222	293	28	10	38
INHEI	0	6	6	8	13	21	1	22	23	3	8	11
IRA De l'Est (Fada N'Gourma)	61	311	372	5	3	8	110	424	534	8	4	12
IRA Hauts-Bassins (Bobo-Dioulasso)	7	14	21	10	8	18	102	200	302	33	26	59
Total IRA	68	325	393	15	11	26	212	624	836	41	30	71
Totaux ENAM et IRA	158	1 061	1 219	66	50	116	393	1 818	2 211	71	50	121
ISISE	0	0	0	1	4	5	0	0	0	3	15	18
ISSDH	22	55	77	2	6	8	59	117	176	23	47	70
ISTIC	4	18	22	124	40	164	5	31	36	163	47	210
Ensemble	3 262	14 996	18 258	3 413	2 992	6 405	4 816	16 856	21 672	5 285	2 988	8 273

Source : EFPE

Tableau 2. 99: Nombre d'élèves nationaux dans les EFPE par catégorie et selon le sexe

Catégorie	2018/2019			2019/2020			2020/2021			2021/2022			2022/2023		
	F	H	T	F	H	T	F	H	T	F	H	T	F	H	T
A et 1ère catégorie	2 645	8 782	11 427	2 958	7 669	10 627	NP	NP	NP	2 628	7 970	10 598	4 980	8 864	13 844
B et 2e catégorie	2 687	3 158	5 845	1 959	2 717	4 676	NP	NP	NP	2 515	5 559	8 074	2 559	5 626	8 185
C et 3e catégorie	4 225	6 312	10 537	2 186	3 679	5 865	NP	NP	NP	785	838	1 623	1 179	1 058	2 237
D et 4e catégorie	835	434	1 269	908	74	982	NP	NP	NP	67	23	90	206	174	380
P	43	353	396	17	90	107	NP	NP	NP	37	389	426	64	805	869
I	14	160	174	11	151	162	NP	NP	NP	9	78	87	10	80	90
II	60	593	653	53	548	601	NP	NP	NP	24	259	283	28	284	312
III	378	3 529	3 907	355	1 728	2 083	NP	NP	NP	279	2 387	2 666	360	2 398	2 758
IV	0	0	0	0	0	0	NP	NP	NP	38	180	218	28	87	115
Ensemble	10 887	23 321	34 208	8 419	16 666	25 085	NP	NP	NP	6 382	17 683	24 065	9 414	19 376	28 790

Source : EFPE

Tableau 2. 100: Nombre d'élèves nationaux dans les EFPE par école et selon le sexe

Ecole	2018/2019			2019/2020			2020/2021			2021/2022			2022/2023		
	F	H	T	F	H	T	F	H	T	F	H	T	F	H	T
AP	14	346	360	12	328	340	NP	NP	NP	0	110	110	0	120	120
CAP Matourkou	248	638	886	237	576	813	NP	NP	NP	-	-	-	-	-	-
ENAFAMA Matourkou	-	-	-	-	-	-	NP	NP	NP	288	581	869	281	622	903
ENAM	333	1 156	1 489	200	822	1 022	NP	NP	NP	134	770	904	198	1 209	1 407
ENAREF	80	453	533	46	309	355	NP	NP	NP	60	243	303	74	329	403
END	3	107	110	7	68	75	NP	NP	NP	5	21	26	48	127	175
ENEF	176	966	1 142	133	731	864	NP	NP	NP	97	502	599	107	473	580
ENEP Bobo-Dioulasso	552	630	1 182	213	292	505	NP	NP	NP	-	-	-	-	-	-
ENEP Dédougou	245	536	781	131	338	469	NP	NP	NP	-	-	-	-	-	-
ENEP Dori	257	528	785	115	252	367	NP	NP	NP	-	-	-	-	-	-
ENEP Fada N'Gourma	354	546	900	136	254	390	NP	NP	NP	-	-	-	-	-	-
ENEP Gaoua	240	551	791	23	86	109	NP	NP	NP	-	-	-	-	-	-
ENEP Loumbila	551	645	1 196	327	382	709	NP	NP	NP	-	-	-	-	-	-
ENEP Ouahigouya	436	571	1 007	174	262	436	NP	NP	NP	-	-	-	-	-	-
ENEP Tenkodogo	288	497	785	125	242	367	NP	NP	NP	-	-	-	-	-	-
Total ENEP	2 923	4 504	7 427	1 244	2 108	3 352	NP	NP	NP	-	-	-	-	-	-
ENESA	210	471	681	378	668	1 046	NP	NP	NP	215	429	644	159	240	399
ENGSP	87	424	511	64	237	301	NP	NP	NP	112	723	835	104	673	777
ENP	259	2 977	3 236	216	1 203	1 419	NP	NP	NP	154	1 646	1 800	185	1 537	1 722
ENS	-	-	-	-	-	-	NP	NP	NP	1 199	6 419	7 618	1 221	6 846	8 067
ENSP	-	-	-	-	-	-	NP	NP	NP	2 048	1 509	3 557	4 698	2 319	7 017
ENS/UNZ	1 017	4 745	5 762	754	3 677	4 431	NP	NP	NP	-	-	-	-	-	-
ENSP Bobo-Dioulasso	621	433	1 054	621	433	1 054	NP	NP	NP	-	-	-	-	-	-
ENSP Dédougou	8	3	11	-	28	28	NP	NP	NP	-	-	-	-	-	-
ENSP Fada N'Gourma	213	107	320	174	63	237	NP	NP	NP	-	-	-	-	-	-
ENSP Kaya	606	193	799	529	200	729	NP	NP	NP	-	-	-	-	-	-
ENSP Koudougou	596	351	947	473	325	798	NP	NP	NP	-	-	-	-	-	-
ENSP Ouagadougou	1 480	782	2 262	1 223	605	1 828	NP	NP	NP	-	-	-	-	-	-
ENSP Ouagadougou DFSSS	192	307	499	198	254	452	NP	NP	NP	-	-	-	-	-	-
ENSP Ouahigouya	412	204	616	464	142	606	NP	NP	NP	-	-	-	-	-	-
ENSP Tenkodogo	434	62	496	492	90	582	NP	NP	NP	-	-	-	-	-	-
Total ENSP	4 562	2 442	7 004	4 174	2 140	6 296	NP	NP	NP	-	-	-	-	-	-
ENTP	84	815	899	93	762	855	NP	NP	NP	154	933	1 087	166	925	1 091
INFPE	-	-	-	-	-	-	NP	NP	NP	1 604	3 092	4 696	1 568	2 794	4 362
INFTS	-	-	-	-	-	-	NP	NP	NP	71	233	304	98	231	329
IDS	358	1 952	2 310	342	1 809	2 151	NP	NP	NP	-	-	-	-	-	-
INFTS/ECMETS	157	296	453	107	197	304	NP	NP	NP	-	-	-	-	-	-
INFTS/ECSTS	40	141	181	29	79	108	NP	NP	NP	-	-	-	-	-	-
Total INFTS	197	437	634	136	276	412	NP	NP	NP	-	-	-	-	-	-
INHEI	9	36	45	8	31	39	NP	NP	NP	8	19	27	4	30	34
IRA Boucle du Mouhoun (Dédougou)	0	0	0	0	0	0	NP	NP	NP	-	-	-	-	-	-
IRA De l'Est (Fada N'Gourma)	56	221	277	81	359	440	NP	NP	NP	65	312	377	118	428	546
IRA Hauts-Bassins (Bobo-Dioulasso)	162	333	495	131	311	442	NP	NP	NP	16	19	35	134	219	353
IRA Nord (Ouahigouya)	0	0	0	0	0	0	NP	NP	NP	-	-	-	-	-	-
IRA Plateau Central (Ziniaré)	0	0	0	0	0	0	NP	NP	NP	-	-	-	-	-	-
IRA Sud-Ouest (Gaoua)	0	0	0	0	0	0	NP	NP	NP	-	-	-	-	-	-
Total IRA	218	554	772	212	670	882	NP	NP	NP	81	331	412	252	647	899
Totaux ENAM et IRA	551	1 710	2 261	412	1 492	1 904	NP	NP	NP	215	1 101	1 316	450	1 856	2 306
ISISE	-	-	-	-	-	-	NP	NP	NP	1	3	4	3	14	17
ISSDH	43	160	203	49	145	194	NP	NP	NP	24	61	85	82	164	246
ISTIC	66	138	204	114	106	220	NP	NP	NP	127	58	185	166	76	242
Ensemble	10 887	23 321	34 208	8 419	16 666	25 085	NP	NP	NP	6 382	17 683	24 065	9 414	19 376	28 790

Source : EFPE

Tableau 2. 101: Nombre d'élèves issus des concours directs dans les EFPE par catégorie et selon le sexe

Catégorie	2018/2019			2019/2020			2020/2021			2021/2022			2022/2023		
	F	H	T	F	H	T	F	H	T	F	H	T	F	H	T
A et 1ère catégorie	1 236	6 047	7 283	1 250	5 315	6 565	NP	NP	NP	912	4 403	5 315	1 184	4 920	6 104
B et 2e catégorie	822	1 486	2 308	503	1 299	1 802	NP	NP	NP	882	3 868	4 750	1 093	3 797	4 890
C et 3e catégorie	2 046	5 216	7 262	962	2 602	3 564	NP	NP	NP	88	353	441	89	397	486
D et 4e catégorie	80	329	409	6	18	24	NP	NP	NP	21	8	29	23	79	102
P	17	83	100	17	83	100	NP	NP	NP	14	52	66	9	46	55
I	6	24	30	6	19	25	NP	NP	NP	4	11	15	4	11	15
II	24	106	130	16	71	87	NP	NP	NP	8	33	41	10	25	35
III	314	3059	3373	315	1 389	1 704	NP	NP	NP	246	2 239	2 485	339	2 256	2 595
IV	0	0	0	0	0	0	NP	NP	NP	38	180	218	28	87	115
Ensemble	4 545	16 350	20 895	3 075	10 796	13 871	NP	NP	NP	2 213	11 147	13 360	2 779	11 618	14 397

Source : EFPE

Tableau 2. 102: Nombre d'élèves issus des concours directs dans les EFPE par école et selon le sexe

Ecole	2018/2019			2019/2020			2020/2021			2021/2022			2022/2023		
	F	H	T	F	H	T	F	H	T	F	H	T	F	H	T
AP	0	0	0	0	0	0	NP	NP	NP	0	0	0	0	0	0
CAP Matourkou	62	231	293	18	162	180	NP	NP	NP	-	-	-	-	-	-
ENAFAMA Matourkou	-	-	-	-	-	-	NP	NP	NP	32	119	151	29	156	185
ENAM	152	647	799	86	440	526	NP	NP	NP	47	250	297	93	395	488
ENAREF	5	117	122	2	115	117	NP	NP	NP	4	27	31	17	99	116
END	0	30	30	4	21	25	NP	NP	NP	4	6	10	46	106	152
ENEF	84	282	366	69	215	284	NP	NP	NP	38	182	220	63	247	310
ENEP Bobo-Dioulasso	220	532	752	97	253	350	NP	NP	NP	-	-	-	-	-	-
ENEP Dédougou	194	515	709	104	328	432	NP	NP	NP	-	-	-	-	-	-
ENEP Dori	199	510	709	95	242	337	NP	NP	NP	-	-	-	-	-	-
ENEP Fada N'Gourma	201	518	719	95	244	339	NP	NP	NP	-	-	-	-	-	-
ENEP Gaoua	191	522	713	17	81	98	NP	NP	NP	-	-	-	-	-	-
ENEP Loumbila	235	546	781	117	336	453	NP	NP	NP	-	-	-	-	-	-
ENEP Ouahigouya	215	514	729	92	244	336	NP	NP	NP	-	-	-	-	-	-
ENEP Tenkodogo	187	470	657	83	234	317	NP	NP	NP	-	-	-	-	-	-
Total ENEP	1 642	4 127	5 769	700	1 962	2 662	NP	NP	NP	-	-	-	-	-	-
ENESA	9	88	97	13	97	110	NP	NP	NP	19	130	149	10	68	78
ENGSP	85	361	446	61	180	241	NP	NP	NP	100	655	755	97	626	723
ENP	237	2 831	3 068	206	1 075	1 281	NP	NP	NP	154	1 646	1 800	178	1 438	1 616
ENS	-	-	-	-	-	-	NP	NP	NP	827	4 443	5 270	770	4 433	5 203
ENSP	-	-	-	-	-	-	NP	NP	NP	208	337	545	460	741	1 201
ENS/UNZ	867	4 005	4 872	665	3 232	3 897	NP	NP	NP	-	-	-	-	-	-
ENSP Bobo-Dioulasso	150	134	284	150	134	284	NP	NP	NP	-	-	-	-	-	-
ENSP Dédougou	0	0	0	7	14	21	NP	NP	NP	-	-	-	-	-	-
ENSP Fada N'Gourma	60	28	88	30	18	48	NP	NP	NP	-	-	-	-	-	-
ENSP Kaya	54	48	102	71	53	124	NP	NP	NP	-	-	-	-	-	-
ENSP Koudougou	163	123	286	112	119	231	NP	NP	NP	-	-	-	-	-	-
ENSP Ouagadougou	216	383	599	200	303	503	NP	NP	NP	-	-	-	-	-	-
ENSP Ouagadougou DFSSS	0	0	0	0	0	0	NP	NP	NP	-	-	-	-	-	-
ENSP Ouahigouya	122	98	220	71	48	119	NP	NP	NP	-	-	-	-	-	-
ENSP Tenkodogo	53	38	91	86	69	155	NP	NP	NP	-	-	-	-	-	-
Total ENSP	818	852	1 670	727	758	1 485	NP	NP	NP	-	-	-	-	-	-
ENTP	11	193	204	8	168	176	NP	NP	NP	18	203	221	10	190	200
IDS	330	1 862	2 192	315	1 711	2 026	NP	NP	NP	-	-	-	-	-	-
INFTS/ECMETS	112	226	338	64	140	204	NP	NP	NP	-	-	-	-	-	-
INFTS/ECSTS	3	5	8	4	3	7	NP	NP	NP	-	-	-	-	-	-
Total INFTS	115	231	346	68	143	211	NP	NP	NP	-	-	-	-	-	-
INFPE	-	-	-	-	-	-	NP	NP	NP	676	2 842	3 518	809	2 581	3 390
INFST	-	-	-	-	-	-	NP	NP	NP	27	119	146	25	104	129
INHEI	2	13	15	2	13	15	NP	NP	NP	0	0	0	0	0	0
IRA Boucle du Mouhoun (Dédougou)	0	0	0	0	0	0	NP	NP	NP	-	-	-	-	-	-
IRA De l'Est (Fada N'Gourma)	36	177	213	38	236	274	NP	NP	NP	45	166	211	88	264	352
IRA Hauts-Bassins (Bobo-Dioulasso)	63	179	242	30	134	164	NP	NP	NP	0	0	0	39	100	139
IRA Nord (Ouahigouya)	0	0	0	0	0	0	NP	NP	NP	-	-	-	-	-	-
IRA Plateau Central (Ziniaré)	0	0	0	0	0	0	NP	NP	NP	-	-	-	-	-	-
IRA Sud-Ouest (Gaoua)	0	0	0	0	0	0	NP	NP	NP	-	-	-	-	-	-
Total IRA	99	356	455	68	370	438	NP	NP	NP	45	166	211	127	364	491
Totaux ENAM et IRA	251	1 003	1 254	154	810	964	NP	NP	NP	92	416	508	220	759	979
ISISE	-	-	-	-	-	-	NP	NP	NP	0	0	0	0	0	0
ISSDH	19	65	84	39	88	127	NP	NP	NP	14	22	36	45	70	115
ISTIC	8	59	67	24	46	70	NP	NP	NP	0	0	0	0	0	0
Ensemble	4 545	16 350	20 895	3 075	10 796	13 871	NP	NP	NP	2 213	11 147	13 360	2 779	11 618	14 397

Source : EFPE

Tableau 2. 103: Nombre d'élèves nationaux issus des concours professionnels dans les EFPE par catégorie et selon le sexe

Catégorie	2018/2019			2019/2020			2020/2021			2021/2022			2022/2023		
	F	H	T	F	H	T	F	H	T	F	H	T	F	H	T
A et 1ère catégorie	594	1 995	2 589	528	1 651	2 179	NP	NP	NP	363	2 257	2 620	722	2 761	3 483
B et 2e catégorie	390	735	1 125	362	591	953	NP	NP	NP	332	744	1 076	339	977	1 316
C et 3e catégorie	403	249	652	76	290	366	NP	NP	NP	271	94	365	725	307	1 032
D et 4e catégorie	578	47	625	870	48	918	NP	NP	NP	11	9	20	175	95	270
P	26	270	296	3	36	39	NP	NP	NP	23	337	360	39	645	684
I	6	129	135	4	131	135	NP	NP	NP	5	67	72	6	69	75
II	23	447	470	28	467	495	NP	NP	NP	16	224	240	18	258	276
III	31	243	274	30	280	310	NP	NP	NP	28	117	145	13	126	139
IV	0	0	0			0	NP	NP	NP	0	0	0	0	0	0
Ensemble	2 051	4 115	6 166	1 901	3 494	5 395	NP	NP	NP	1 049	3 849	4 898	2 037	5 238	7 275

Source : EFPE

Tableau 2. 104: Nombre de nationaux issus des concours professionnels dans les EFPE par école et selon le sexe

Ecole	2018/2019			2019/2020			2020/2021			2021/2022			2022/2023		
	F	H	T	F	H	T	F	H	T	F	H	T	F	H	T
AP	14	346	360	12	328	340	NP	NP	NP	0	110	110	0	120	120
CAP Matourkou	8	123	131	7	115	122	NP	NP	NP	-	-	-	-	-	-
ENAFAMA Matourkou	-	-	-	-	-	-	NP	NP	NP	4	123	127	9	149	158
ENAM	79	438	517	66	345	411	NP	NP	NP	43	486	529	88	799	887
ENAREF	56	288	344	22	121	143	NP	NP	NP	3	89	92	6	145	151
END	3	77	80	3	47	50	NP	NP	NP	1	15	16	2	21	23
ENEF	44	410	454	44	446	490	NP	NP	NP	50	273	323	29	199	228
ENEP Bobo-Dioulasso	0	0	0	0	0	0	NP	NP	NP	-	-	-	-	-	-
ENEP Dédougou	0	0	0	0	0	0	NP	NP	NP	-	-	-	-	-	-
ENEP Dori	0	0	0	0	0	0	NP	NP	NP	-	-	-	-	-	-
ENEP Fada N'Gourma	0	0	0	0	0	0	NP	NP	NP	-	-	-	-	-	-
ENEP Gaoua	0	0	0	1	4	5	NP	NP	NP	-	-	-	-	-	-
ENEP Loumbila	0	0	0	6	9	15	NP	NP	NP	-	-	-	-	-	-
ENEP Ouahigouya	0	0	0	0	0	0	NP	NP	NP	-	-	-	-	-	-
ENEP Tenkodogo	0	0	0	0	0	0	NP	NP	NP	-	-	-	-	-	-
Total ENEP	0	0	0	7	13	20	NP	NP	NP	-	-	-	-	-	-
ENESA	11	53	64	17	63	80	NP	NP	NP	16	79	95	7	35	42
ENGSP	2	63	65	3	57	60	NP	NP	NP	12	68	80	7	47	54
ENP	22	146	168	10	128	138	NP	NP	NP	0	0	0	7	99	106
ENS	-	-	-	-	-	-	NP	NP	NP	244	1 700	1 944	350	2 166	2 516
ENSP	-	-	-	-	-	-	NP	NP	NP	606	505	1 111	1 376	918	2 294
ENS/UNZ	140	691	831	80	439	519	NP	NP	NP	-	-	-	-	-	-
ENSP Bobo-Dioulasso	99	176	275	99	176	275	NP	NP	NP	-	-	-	-	-	-
ENSP Dédougou	0	0	0	0	0	0	NP	NP	NP	-	-	-	-	-	-
ENSP Fada N'Gourma	86	53	139	70	40	110	NP	NP	NP	-	-	-	-	-	-
ENSP Kaya	523	131	654	433	136	569	NP	NP	NP	-	-	-	-	-	-
ENSP Koudougou	105	114	219	92	133	225	NP	NP	NP	-	-	-	-	-	-
ENSP Ouagadougou	149	63	212	178	91	269	NP	NP	NP	-	-	-	-	-	-
ENSP Ouagadougou DFSSS	168	292	460	175	220	395	NP	NP	NP	-	-	-	-	-	-
ENSP Ouahigouya	74	27	101	176	11	187	NP	NP	NP	-	-	-	-	-	-
ENSP Tenkodogo	292	5	297	248	0	248	NP	NP	NP	-	-	-	-	-	-
Total ENSP	1496	861	2 357	1471	807	2278	NP	NP	NP	-	-	-	-	-	-
ENTP	6	75	81	7	65	72	NP	NP	NP	3	69	72	5	48	53
IDS	5	48	53	5	61	66	NP	NP	NP	-	-	-	-	-	-
INFTS/ECMST	22	62	84	20	50	70	NP	NP	NP	-	-	-	-	-	-
INFTS/ECSTS	34	136	170	22	74	96	NP	NP	NP	-	-	-	-	-	-
Total INFTS	56	198	254	42	124	166	NP	NP	NP	-	-	-	-	-	-
INFPE	-	-	-	-	-	-	NP	NP	NP	0	8	8	0	14	14
INFTS	-	-	-	-	-	-	NP	NP	NP	32	108	140	46	118	164
INHEI	4	17	21	2	13	15	NP	NP	NP	0	6	6	1	22	23
IRA Boucle du Mouhoun (Dédougou)	0	0	0	0	0	0	NP	NP	NP	-	-	-	-	-	-
IRA De l'Est (Fada N'Gourma)	14	37	51	32	98	130	NP	NP	NP	16	145	161	22	160	182
IRA Hauts-Bassins (Bobo-Dioulasso)	70	138	208	64	154	218	NP	NP	NP	7	14	21	63	100	163
IRA Nord (Ouahigouya)	0	0	0	0	0	0	NP	NP	NP	-	-	-	-	-	-
IRA Plateau Central (Ziniaré)	0	0	0	0	0	0	NP	NP	NP	-	-	-	-	-	-
IRA Sud-Ouest (Gaoua)	0	0	0	0	0	0	NP	NP	NP	-	-	-	-	-	-
Total IRA	84	175	259	96	252	348	NP	NP	NP	23	159	182	85	260	345
Totaux ENAM et IRA	163	613	776	162	597	759	NP	NP	NP	66	645	711	173	1 059	1 232
ISISE	-	-	-	-	-	-	NP	NP	NP	0	0	0	0	0	0
ISSDH	12	56	68	3	37	40	NP	NP	NP	8	33	41	14	47	61
ISTIC	9	50	59	4	33	37	NP	NP	NP	4	18	22	5	31	36
Ensemble	2 051	4 115	6 166	1 901	3 494	5 395	NP	NP	NP	1 049	3 849	4 898	2 037	5 238	7 275

Source : EFPE

Tableau 2. 105: Nombre d'élèves nationaux auditeurs libres dans les EFPE par catégorie et selon le sexe

Catégorie	2018/2019			2019/2020			2020/2021			2021/2022			2022/2023		
	F	H	T	F	H	T	F	H	T	F	H	T	F	H	T
A et 1ère catégorie	815	740	1 555	1 177	667	1 844	NP	NP	NP	1 353	1 310	2 663	3 074	1 183	4 257
B et 2e catégorie	1 475	937	2 412	1 094	827	1 921	NP	NP	NP	1 301	947	2 248	1 127	852	1 979
C et 3e catégorie	1 776	847	2 623	1 148	787	1 935	NP	NP	NP	426	391	817	365	354	719
D et 4e catégorie	177	58	235	32	8	40	NP	NP	NP	35	6	41	8	0	8
P	0	0	0	0	7	7	NP	NP	NP	0	0	0	16	114	130
I	2	7	9	1	1	2	NP	NP	NP	0	0	0	0	0	0
II	13	40	53	9	10	19	NP	NP	NP	0	2	2	0	1	1
III	33	227	260	10	59	69	NP	NP	NP	5	31	36	8	16	24
IV	0	0	0	0	0	0	NP	NP	NP	0	0	0	0	0	0
Ensemble	4 291	2 856	7 147	3 471	2 366	5 837	NP	NP	NP	3 120	2 687	5 807	4 598	2 520	7 118

Source : EFPE

Tableau 2. 106: Nombre d'élèves nationaux auditeurs libres dans les EFPE par école et selon le sexe

Ecole	2018/2019			2019/2020			2020/2021			2021/2022			2022/2023		
	F	H	T	F	H	T	F	H	T	F	H	T	F	H	T
AP	0	0	0	0	0	0	NP	NP	NP	0	0	0	0	0	0
CAP Matourkou	178	284	462	212	299	511	NP	NP	NP	-	-	-	-	-	-
ENAF A Matourkou	-	-	-	-	-	-	NP	NP	NP	252	339	591	243	317	560
ENAM	102	71	173	48	37	85	NP	NP	NP	44	34	78	17	15	32
ENAREF	19	48	67	22	73	95	NP	NP	NP	53	127	180	51	85	136
END	0	0	0	0	0	0	NP	NP	NP	0	0	0	0	0	0
ENEF	48	274	322	20	70	90	NP	NP	NP	9	47	56	15	27	42
ENEP Bobo-Dioulasso	332	98	430	116	39	155	NP	NP	NP	-	-	-	-	-	-
ENEP Dédougou	51	21	72	27	10	37	NP	NP	NP	-	-	-	-	-	-
ENEP Dori	58	18	76	20	10	30	NP	NP	NP	-	-	-	-	-	-
ENEP Fada N'Gourma	153	28	181	41	10	51	NP	NP	NP	-	-	-	-	-	-
ENEP Gaoua	49	29	78	5	1	6	NP	NP	NP	-	-	-	-	-	-
ENEP Loumbila	316	99	415	204	37	241	NP	NP	NP	-	-	-	-	-	-
ENEP Ouahigouya	221	57	278	82	18	100	NP	NP	NP	-	-	-	-	-	-
ENEP Tenkodogo	101	27	128	42	8	50	NP	NP	NP	-	-	-	-	-	-
Total ENEP	1 281	377	1 658	537	133	670	NP	NP	NP	-	-	-	-	-	-
ENESA	190	330	520	348	508	856	NP	NP	NP	180	220	400	142	137	279
ENGSP	0	0	0	0	0	0	NP	NP	NP	0	0	0	0	0	0
ENP	0	0	0	0	0	0	NP	NP	NP	0	0	0	0	0	0
ENS	-	-	-	-	-	-	NP	NP	NP	128	276	404	101	247	348
ENSP	-	-	-	-	-	-	NP	NP	NP	1 234	667	1 901	2 862	660	3 522
ENS/UNZ	10	49	59	9	6	15	NP	NP	NP	-	-	-	-	-	-
ENSP Bobo-Dioulasso	372	123	495	372	123	495	NP	NP	NP	-	-	-	-	-	-
ENSP Dédougou	8	3	11	21	4	25	NP	NP	NP	-	-	-	-	-	-
ENSP Fada N'Gourma	67	26	93	74	5	79	NP	NP	NP	-	-	-	-	-	-
ENSP Kaya	29	14	43	25	11	36	NP	NP	NP	-	-	-	-	-	-
ENSP Koudougou	328	114	442	269	73	342	NP	NP	NP	-	-	-	-	-	-
ENSP Ouagadougou	1115	336	1451	845	211	1 056	NP	NP	NP	-	-	-	-	-	-
ENSP Ouagadougou DFSS	24	15	39	23	34	57	NP	NP	NP	-	-	-	-	-	-
ENSP Ouahigouya	216	79	295	217	83	300	NP	NP	NP	-	-	-	-	-	-
ENSP Tenkodogo	89	19	108	158	21	179	NP	NP	NP	-	-	-	-	-	-
Total ENSP	2 248	729	2 977	2 004	565	2 569	NP	NP	NP	-	-	-	-	-	-
ENTP	67	547	614	78	529	607	NP	NP	NP	133	661	794	151	687	838
INFPE	-	-	-	-	-	-	NP	NP	NP	928	242	1 170	759	199	958
INFTS	-	-	-	-	-	-	NP	NP	NP	12	6	18	27	9	36
IDS	23	42	65	22	37	59	NP	NP	NP	-	-	-	-	-	-
INFTS/ECMETS	23	8	31	23	7	30	NP	NP	NP	-	-	-	-	-	-
INFTS/ECSTS	3	0	3	3	2	5	NP	NP	NP	-	-	-	-	-	-
Total INFTS	26	8	34	26	9	35	NP	NP	NP	-	-	-	-	-	-
INHEI	3	6	9	4	5	9	NP	NP	NP	8	13	21	3	8	11
IRA Boucle du Mouhoun (Dédougou)	-	-	0	-	-	0	NP	NP	NP	-	-	-	-	-	-
IRA De l'Est (Fada N'Gourma)	6	7	13	11	25	36	NP	NP	NP	4	1	5	8	4	12
IRA Hauts-Bassins (Bobo-Dioulasso)	29	16	45	37	23	60	NP	NP	NP	9	5	14	32	19	51
IRA Nord (Ouahigouya)	-	-	0	0	0	0	NP	NP	NP	-	-	-	-	-	-
IRA Plateau Central (Ziniaré)	-	-	0	0	0	0	NP	NP	NP	-	-	-	-	-	-
IRA Sud-Ouest (Gaoua)	-	-	0	0	0	0	NP	NP	NP	-	-	-	-	-	-
Total IRA	35	23	58	48	48	96	NP	NP	NP	13	6	19	40	23	63
Totaux ENAM et IRA	137	94	231	96	85	181	NP	NP	NP	57	40	97	57	38	95
ISISE	-	-	-	-	-	-	NP	NP	NP	1	3	4	3	14	17
ISSDH	12	39	51	7	20	27	NP	NP	NP	2	6	8	23	47	70
ISTIC	49	29	78	86	27	113	NP	NP	NP	123	40	163	161	45	206
Ensemble	4 291	2 856	7 147	3 471	2 366	5 837	NP	NP	NP	3 120	2 687	5 807	4 598	2 520	7 118

Source : EFPE

Tableau 2. 107: Nombre d'élèves non nationaux dans les EFPE par catégorie et selon le sexe

Catégorie	2018/2019			2019/2020			2020/2021			2021/2022			2022/2023		
	F	H	T	F	H	T	F	H	T	F	H	T	F	H	T
A et 1ère catégorie	214	203	417	252	180	432	NP	NP	NP	236	146	382	625	292	917
B et 2e catégorie	246	177	423	114	98	212	NP	NP	NP	22	41	63	30	53	83
C et 3e catégorie	171	16	187	11	5	16	NP	NP	NP	1	5	6	0	0	0
D et 4e catégorie	3	0	3	0	0	0	NP	NP	NP	0	0	0	0	0	0
P	0	7	7	0	7	7	NP	NP	NP	0	0	0	0	0	0
I	1	6	7	8	27	35	NP	NP	NP	12	49	61	8	63	71
II	0	1	1	27	71	98	NP	NP	NP	22	64	86	24	60	84
III	0	0	0	0	1	1	NP	NP	NP	0	0	0	0	0	0
IV	0	0	0	0	0	0	NP	NP	NP	0	0	0	0	0	0
Ensemble	635	410	1 045	412	389	801	NP	NP	NP	293	305	598	687	468	1 155

Source : EFPE

Tableau 2. 108: Nombre d'élèves non nationaux dans les EFPE par école et selon le sexe

Ecole	2018/2019			2019/2020			2020/2021			2021/2022			2022/2023		
	F	H	T	F	H	T	F	H	T	F	H	T	F	H	T
AP	0	3	3	0	2	2	NP	NP	NP	0	4	4	0	35	35
CAP Matourkou	0	0	0	0	0	0	NP	NP	NP	-	-	-	-	-	-
ENAFAMA Matourkou	-	-	-	-	-	-	NP	NP	NP	1	0	1	0	0	0
ENAM	5	26	31	2	10	12	NP	NP	NP	7	5	12	13	5	18
ENAREF	5	25	30	6	46	52	NP	NP	NP	15	43	58	25	69	94
END	26	69	95	34	91	125	NP	NP	NP	30	90	120	30	78	108
ENEF	1	4	5	1	6	7	NP	NP	NP	4	29	33	2	15	17
ENEP Bobo-Dioulasso	0	0	0	0	0	0	NP	NP	NP	-	-	-	-	-	-
ENEP Dédougou	0	0	0	1	0	1	NP	NP	NP	-	-	-	-	-	-
ENEP Dori	0	0	0	0	0	0	NP	NP	NP	-	-	-	-	-	-
ENEP Fada N'Gourma	0	0	0	0	0	0	NP	NP	NP	-	-	-	-	-	-
ENEP Gaoua	0	0	0	0	0	0	NP	NP	NP	-	-	-	-	-	-
ENEP Loumbila	0	0	0	0	0	0	NP	NP	NP	-	-	-	-	-	-
ENEP Ouahigouya	0	0	0	0	0	0	NP	NP	NP	-	-	-	-	-	-
ENEP Tenkodogo	0	0	0	0	0	0	NP	NP	NP	-	-	-	-	-	-
Total ENEP	0	0	0	1	0	1	NP	NP	NP	-	-	-	-	-	-
ENESA	0	0	0	0	0	0	NP	NP	NP	0	0	0	0	0	0
ENGSP	0	0	0	0	0	0	NP	NP	NP	0	0	0	0	0	0
ENP	0	0	0	0	0	0	NP	NP	NP	0	0	0	0	0	0
ENS	-	-	-	-	-	-	NP	NP	NP	0	0	0	0	0	0
ENSP	-	-	-	-	-	-	NP	NP	NP	228	126	354	607	252	859
ENS/UNZ	0	0	0	0	0	0	NP	NP	NP	-	-	-	-	-	-
ENSP Bobo-Dioulasso	16	9	25	16	9	25	NP	NP	NP	-	-	-	-	-	-
ENSP Dédougou	0	0	0	0	0	0	NP	NP	NP	-	-	-	-	-	-
ENSP Fada N'Gourma	170	13	183	68	8	76	NP	NP	NP	-	-	-	-	-	-
ENSP Kaya	2	5	7	2	5	7	NP	NP	NP	-	-	-	-	-	-
ENSP Koudougou	79	63	142	57	45	102	NP	NP	NP	-	-	-	-	-	-
ENSP Ouagadougou	223	73	296	146	55	201	NP	NP	NP	-	-	-	-	-	-
ENSP Ouagadougou DFSS	45	47	92	13	33	46	NP	NP	NP	-	-	-	-	-	-
ENSP Ouahigouya	47	48	95	42	42	84	NP	NP	NP	-	-	-	-	-	-
ENSP Tenkodogo	2	2	4	4	9	13	NP	NP	NP	-	-	-	-	-	-
Total ENSP	584	260	844	348	206	554	NP	NP	NP	-	-	-	-	-	-
ENTP	0	1	1	0	1	1	NP	NP	NP	0	0	0	0	3	3
INFPE	-	-	-	-	-	-	NP	NP	NP	4	0	4	6	0	6
INFTS	-	-	-	-	-	-	NP	NP	NP	1	2	3	1	1	2
IDS	0	0	0	0	0	0	NP	NP	NP	-	-	-	-	-	-
INFTS/ECMETS	0	0	0	1	0	1	NP	NP	NP	-	-	-	-	-	-
INFTS/ECSTS	4	4	8	4	0	4	NP	NP	NP	-	-	-	-	-	-
Total INFTS	4	4	8	5	0	5	NP	NP	NP	-	-	-	-	-	-
INHEI	0	0	0	0	0	0	NP	NP	NP	0	0	0	0	0	0
IRA Boucle du Mouhoun (Dédougou)	0	0	0	0	0	0	NP	NP	NP	-	-	-	-	-	-
IRA De l'Est (Fada N'Gourma)	0	1	1	0	4	4	NP	NP	NP	1	2	3	0	0	0
IRA Hauts-Bassins (Bobo-Dioulasso)	7	16	23	12	21	33	NP	NP	NP	1	3	4	1	7	8
IRA Nord (Ouahigouya)	0	0	0	0	0	0	NP	NP	NP	-	-	-	-	-	-
IRA Plateau Central (Ziniaré)	0	0	0	0	0	0	NP	NP	NP	-	-	-	-	-	-
IRA Sud-Ouest (Gaoua)	0	0	0	0	0	0	NP	NP	NP	-	-	-	-	-	-
Total IRA	7	17	24	12	25	37	NP	NP	NP	2	5	7	1	7	8
Totaux ENAM et IRA	12	43	55	14	35	49	NP	NP	NP	9	10	19	14	12	26
ISISE	-	-	-	-	-	-	NP	NP	NP	0	1	1	0	1	1
ISSDH	0	1	1	1	0	1	NP	NP	NP	0	0	0	0	0	0
ISTIC	3	0	3	2	2	4	NP	NP	NP	1	0	1	2	2	4
Ensemble	635	410	1 045	412	389	801	NP	NP	NP	293	305	598	687	468	1 155

Source : EFPE

Tableau 2. 109: Nombre des élèves/étudiants auditeurs libres dans les EFPE par catégorie

Catégorie	2018/2019						2019/2020						2020/2021					
	Nationaux			Non Nationaux			Nationaux			Non Nationaux			Nationaux			Non Nationaux		
	F	H	T	F	H	T	F	H	T	F	H	T	F	H	T	F	H	T
A et 1ère catégorie	815	740	1 555	214	203	417	1 177	667	1 844	252	180	432	NP	NP	NP	NP	NP	NP
B et 2e catégorie	1 475	937	2 412	246	177	423	1 094	827	1 921	114	98	212	NP	NP	NP	NP	NP	NP
C et 3e catégorie	1 776	847	2 623	171	16	187	1 148	787	1 935	11	5	16	NP	NP	NP	NP	NP	NP
D et 4e catégorie	177	58	235	3	0	3	32	8	40	0	0	0	NP	NP	NP	NP	NP	NP
P	0	0	0	0	7	7	0	7	7	0	7	7	NP	NP	NP	NP	NP	NP
I	2	7	9	1	6	7	1	1	2	8	27	35	NP	NP	NP	NP	NP	NP
II	13	40	53	0	1	1	9	10	19	27	71	98	NP	NP	NP	NP	NP	NP
III	33	227	260	0	0	0	10	59	69	0	1	1	NP	NP	NP	NP	NP	NP
IV	0	0	0	0	0	0			0			0	NP	NP	NP	NP	NP	NP
Ensemble	4 291	2 856	7 147	635	410	1 045	3 471	2 366	5 837	412	389	801	NP	NP	NP	NP	NP	NP

Source : EFPE

Catégorie	2021/2022						2022/2023					
	Nationaux			Non Nationaux			Nationaux			Non Nationaux		
	F	H	T	F	H	T	F	H	T	F	H	T
A et 1ère catégorie	1 353	1 310	2 663	236	146	382	3 074	1 183	4 257	625	292	917
B et 2e catégorie	1 301	947	2 248	22	41	63	1 127	852	1 979	30	53	83
C et 3e catégorie	426	391	817	1	5	6	365	354	719	0	0	0
D et 4e catégorie	35	6	41	0	0	0	8	0	8	0	0	0
P	0	0	0	0	0	0	16	114	130	0	0	0
I	0	0	0	12	49	61	0	0	0	8	63	71
II	0	2	2	22	64	86	0	1	1	24	60	84
III	5	31	36	0	0	0	8	16	24	0	0	0
IV	0	0	0	0	0	0	0	0	0	0	0	0
Ensemble	3 120	2 687	5 807	293	305	598	4 598	2 520	7 118	687	468	1 155

Source : EFPE

Tableau 2. 110: Nombre des élèves/étudiants auditeurs libres dans les EFPE par école et selon le sexe

Ecole	2018/2019						2019/2020						2020/2021					
	Nationaux			Non Nationaux			Nationaux			Non Nationaux			Nationaux			Non Nationaux		
	F	H	T	F	H	T	F	H	T	F	H	T	F	H	T	F	H	T
AP	0	0	0	0	3	3	0	0	0	0	2	2	NP	NP	NP	NP	NP	NP
CAP Matourkou	178	284	462	0	0	0	212	299	511	0	0	0	NP	NP	NP	NP	NP	NP
ENAM	102	71	173	5	26	31	48	37	85	2	10	12	NP	NP	NP	NP	NP	NP
ENAREF	19	48	67	5	25	30	22	73	95	6	46	52	NP	NP	NP	NP	NP	NP
END	0	0	0	26	69	95	0	0	0	34	91	125	NP	NP	NP	NP	NP	NP
ENEF	48	274	322	1	4	5	20	70	90	1	6	7	NP	NP	NP	NP	NP	NP
ENEP Bobo-Dioulasso	332	98	430	0	0	0	116	39	155	0	0	0	NP	NP	NP	NP	NP	NP
ENEP Dédougou	51	21	72	0	0	0	27	10	37	1	0	1	NP	NP	NP	NP	NP	NP
ENEP Dori	58	18	76	0	0	0	20	10	30	0	0	0	NP	NP	NP	NP	NP	NP
ENEP Fada N'Gourma	153	28	181	0	0	0	41	10	51	0	0	0	NP	NP	NP	NP	NP	NP
ENEP Gaoua	49	29	78	0	0	0	5	1	6	0	0	0	NP	NP	NP	NP	NP	NP
ENEP Loumbila	316	99	415	0	0	0	204	37	241	0	0	0	NP	NP	NP	NP	NP	NP
ENEP Ouahigouya	221	57	278	0	0	0	82	18	100	0	0	0	NP	NP	NP	NP	NP	NP
ENEP Tenkodogo	101	27	128	0	0	0	42	8	50	0	0	0	NP	NP	NP	NP	NP	NP
Total ENEP	1 281	377	1 658	0	0	0	537	133	670	1	0	1	NP	NP	NP	NP	NP	NP
ENESA	190	330	520	0	0	0	348	508	856	0	0	0	NP	NP	NP	NP	NP	NP
ENGSP	0	0	0	0	0	0	0	0	0	0	0	0	NP	NP	NP	NP	NP	NP
ENP	0	0	0	0	0	0	0	0	0	0	0	0	NP	NP	NP	NP	NP	NP
ENS/UNZ	10	49	59	0	0	0	9	6	15	0	0	0	NP	NP	NP	NP	NP	NP
ENSP Bobo-Dioulasso	372	123	495	16	9	25	372	123	495	16	9	25	NP	NP	NP	NP	NP	NP
ENSP Dédougou	8	3	11	0	0	0	21	4	25	0	0	0	NP	NP	NP	NP	NP	NP
ENSP Fada N'Gourma	67	26	93	170	13	183	74	5	79	68	8	76	NP	NP	NP	NP	NP	NP
ENSP Kaya	29	14	43	2	5	7	25	11	36	2	5	7	NP	NP	NP	NP	NP	NP
ENSP Koudougou	328	114	442	79	63	142	269	73	342	57	45	102	NP	NP	NP	NP	NP	NP
ENSP Ouagadougou	1115	336	1 451	223	73	296	845	211	1 056	146	55	201	NP	NP	NP	NP	NP	NP
ENSP Ouagadougou DFSS	24	15	39	45	47	92	23	34	57	13	33	46	NP	NP	NP	NP	NP	NP
ENSP Ouahigouya	216	79	295	47	48	95	217	83	300	42	42	84	NP	NP	NP	NP	NP	NP
ENSP Tenkodogo	89	19	108	2	2	4	158	21	179	4	9	13	NP	NP	NP	NP	NP	NP
Total ENSP	2 248	729	2 977	584	260	844	2 004	565	2 569	348	206	554	NP	NP	NP	NP	NP	NP
ENTP	67	547	614	0	1	1	78	529	607	0	1	1	NP	NP	NP	NP	NP	NP
IDS	23	42	65	0	0	0	22	37	59	0	0	0	NP	NP	NP	NP	NP	NP
INFSTS/ECMSTS	23	8	31	0	0	0	23	7	30	1	0	1	NP	NP	NP	NP	NP	NP
INFSTS/ECSTS	3	0	3	4	4	8	3	2	5	4	0	4	NP	NP	NP	NP	NP	NP
Total INFSTS	26	8	34	4	4	8	26	9	35	5	0	5	NP	NP	NP	NP	NP	NP
INHEI	3	6	9	0	0	0	4	5	9	0	0	0	NP	NP	NP	NP	NP	NP
IRA Boucle du Mouhoun (Dédougou)	0	0	0	0	0	0	0	0	0	0	0	0	NP	NP	NP	NP	NP	NP
IRA De l'Est (Fada N'Gourma)	6	7	13	0	1	1	11	25	36	0	4	4	NP	NP	NP	NP	NP	NP
IRA Hauts-Bassins (Bobo-Dioulasso)	29	16	45	7	16	23	37	23	60	12	21	33	NP	NP	NP	NP	NP	NP
IRA Nord (Ouahigouya)	0	0	0	0	0	0	0	0	0	0	0	0	NP	NP	NP	NP	NP	NP
IRA Plateau Central (Ziniaré)	0	0	0	0	0	0	0	0	0	0	0	0	NP	NP	NP	NP	NP	NP
IRA Sud-Ouest (Gaoua)	0	0	0	0	0	0	0	0	0	0	0	0	NP	NP	NP	NP	NP	NP
Total IRA	35	23	58	7	17	24	48	48	96	12	25	37	NP	NP	NP	NP	NP	NP
Totaux ENAM et IRA	137	94	231	12	43	55	96	85	181	14	35	49	NP	NP	NP	NP	NP	NP
ISSDH	12	39	51	0	1	1	7	20	27	1	0	1	NP	NP	NP	NP	NP	NP
ISTIC	49	29	78	3	0	3	86	27	113	2	2	4	NP	NP	NP	NP	NP	NP
Ensemble	4 291	2 856	7 147	635	410	1 045	3 471	2 366	5 837	412	389	801	NP	NP	NP	NP	NP	NP

Source : EFPE

Annuaire statistique 2023 du MFPTPS

Ecole	2021/2022						2022/2023					
	Nationaux			Non Nationaux			Nationaux			Non Nationaux		
	F	H	T	F	H	T	F	H	T	F	H	T
AP	0	0	0	0	4	4	0	0	0	0	35	35
ENAF Matourkou	252	339	591	1	0	1	243	317	560	0	0	0
ENAM	44	34	78	7	5	12	17	15	32	13	5	18
ENAREF	53	127	180	15	43	58	51	85	136	25	69	94
END	0	0	0	30	90	120	0	0	0	30	78	108
ENEF	9	47	56	4	29	33	15	27	42	2	15	17
ENESA	180	220	400	0	0	0	142	137	279	0	0	0
ENGSP	0	0	0	0	0	0	0	0	0	0	0	0
ENP	0	0	0	0	0	0	0	0	0	0	0	0
ENS	128	276	404	0	0	0	101	247	348	0	0	0
ENSP	1 234	667	1 901	228	126	354	2 862	660	3 522	607	252	859
ENTP	133	661	794	0	0	0	151	687	838	0	3	3
INFPE	928	242	1 170	4	0	4	759	199	958	6	0	6
INFTS	12	6	18	1	2	3	27	9	36	1	1	2
INHEI	8	13	21	0	0	0	3	8	11	0	0	0
IRA De l'Est (Fada N'Gourma)	4	1	5	1	2	3	8	4	12	0	0	0
IRA Hauts-Bassins (Bobo-Dioulasso)	9	5	14	1	3	4	32	19	51	1	7	8
Total IRA	13	6	19	2	5	7	40	23	63	1	7	8
Totaux ENAM et IRA	57	40	97	9	10	19	57	38	95	14	12	26
ISISE	1	3	4	0	1	1	3	14	17	0	1	1
ISSDH	2	6	8	0	0	0	23	47	70	0	0	0
ISTIC	123	40	163	1	0	1	161	45	206	2	2	4
Ensemble	3 120	2 687	5 807	293	305	598	4 598	2 520	7 118	687	468	1 155

Source : EFPE

2.4.1.2. Effectifs des diplômés des EFPE

Tableau 2. 111 : Nombre de diplômés des EFPE par sexe

Sexe	2018/2019	2019/2020	2020/2021	2021/2022	2022/2023
Femmes	5 695	4337	NP	2 846	3 788
Hommes	11 615	8 726	NP	6 880	7 813
Ensemble	17 310	13 063	NP	9 726	11 601

Source : EFPE

Tableau 2. 112 : Nombre de diplômés des EFPE par catégorie et selon le sexe

Catégorie	2018/2019			2019/2020			2020/2021			2021/2022			2022/2023		
	F	H	T	F	H	T	F	H	T	F	H	T	F	H	T
A et 1ère catégorie	1 053	3 218	4 271	1 285	3 444	4 729	NP	NP	NP	940	2 305	3 245	1 902	2 887	4 789
B et 2e catégorie	1 495	1 713	3 208	1 098	1 357	2 455	NP	NP	NP	1 200	2 516	3 716	1 177	2 738	3 915
C et 3e catégorie	2 442	3 374	5 816	1 278	2 264	3 542	NP	NP	NP	480	470	950	451	372	823
D et 4e catégorie	465	253	718	452	40	492	NP	NP	NP	15	87	102	20	0	20
P	12	137	149	17	90	107	NP	NP	NP	10	0	10	42	471	513
I	10	89	99	8	103	111	NP	NP	NP	13	59	72	8	67	75
II	33	389	422	34	389	423	NP	NP	NP	22	162	184	16	156	172
III	185	2 442	2 627	165	1 039	1 204	NP	NP	NP	147	1 191	1 338	172	1 122	1 294
IV	0	0	0	0	0	0	NP	NP	NP	19	90	109	0	0	0
Ensemble	5 695	11 615	17 310	4 337	8 726	13 063	NP	NP	NP	2 846	6 880	9 726	3 788	7 813	11 601

Source : EFPE

Tableau 2. 113 : Nombre de diplômés des EFPE par catégorie et selon le type d'inscription

Catégorie	2018/2019						2019/2020						2020/2021					
	Concours			Auditeur libre			Concours			Auditeur libre			Concours			Auditeur libre		
	F	H	T	F	H	T	F	H	T	F	H	T	F	H	T	F	H	T
A et 1ère catégorie	766	2968	3 734	287	250	537	827	3154	3 981	458	290	748	NP	NP	NP	NP	NP	NP
B et 2e catégorie	700	1 265	1 965	795	448	1 243	462	912	1 374	636	445	1 081	NP	NP	NP	NP	NP	NP
C et 3e catégorie	1388	2 952	4 340	1054	422	1 476	657	1 889	2 546	621	375	996	NP	NP	NP	NP	NP	NP
D et 4e catégorie	313	200	513	152	53	205	436	37	473	16	3	19	NP	NP	NP	NP	NP	NP
P	12	137	149	0	0	0	17	83	100	0	7	7	NP	NP	NP	NP	NP	NP
I	9	81	90	1	8	9	4	91	95	4	12	16	NP	NP	NP	NP	NP	NP
II	29	359	388	4	30	34	22	352	374	12	37	49	NP	NP	NP	NP	NP	NP
III	162	2272	2 434	23	170	193	165	1037	1 202	0	2	2	NP	NP	NP	NP	NP	NP
IV	0	0	0	0	0	0	0	0	0	0	0	0	NP	NP	NP	NP	NP	NP
Ensemble	3 379	10 234	13 613	2 316	1 381	3 697	2 590	7 555	10 145	1 747	1 171	2 918	NP	NP	NP	NP	NP	NP

Source : EFPE

Catégorie	2021/2022						2022/2023					
	Concours			Auditeur libre			Concours			Auditeur libre		
	F	H	T	F	H	T	F	H	T	F	H	T
A et 1ère catégorie	473	1 863	2 336	467	442	909	517	2 342	2 859	1 385	545	1 930
B et 2e catégorie	603	2 112	2 715	597	404	1 001	534	2 335	2 869	643	403	1 046
C et 3e catégorie	292	250	542	188	220	408	254	213	467	197	159	356
D et 4e catégorie	10	0	10	0	0	0	20	0	20	0	0	0
P	15	87	102	0	0	0	26	357	383	16	114	130
I	5	34	39	8	25	33	4	40	44	4	27	31
II	14	129	143	8	33	41	8	132	140	8	24	32
III	146	1 178	1 324	1	13	14	168	1 106	1 274	4	16	20
IV	19	90	109	0	0	0	0	0	0	0	0	0
Ensemble	1 577	5 743	7 320	1 269	1 137	2 406	1 531	6 525	8 056	2 257	1 288	3 545

Source : EFPE

Tableau 2. 114: Nombre de diplômés des EFPE par école et selon le sexe

Ecole	2018/2019			2019/2020			2020/2021			2021/2022			2022/2023		
	F	H	T	F	H	T	F	H	T	F	H	T	F	H	T
AP	10	221	231	8	224	232	NP	NP	NP	0	50	50	0	64	64
CAP Matourkou	121	329	450	116	274	390	NP	NP	NP	-	-	-	-	-	-
ENAF A Matourkou	-	-	-	-	-	-	NP	NP	NP	142	269	411	137	250	387
ENAM	222	678	900	104	519	623	NP	NP	NP	62	249	311	96	561	657
ENAREF	49	220	269	10	106	116	NP	NP	NP	31	131	162	48	126	174
END	12	92	104	17	94	111	NP	NP	NP	18	61	79	11	45	56
ENEF	92	591	683	49	355	404	NP	NP	NP	58	291	349	42	227	269
ENEP Bobo-Dioulasso	334	332	666	0	0	0	NP	NP	NP	-	-	-	-	-	-
ENEP Dédougou	418	140	277	417	91	233	NP	NP	NP	-	-	-	-	-	-
ENEP Dori	140	274	414	91	218	309	NP	NP	NP	-	-	-	-	-	-
ENEP Fada N'Gourma	204	291	495	131	243	374	NP	NP	NP	-	-	-	-	-	-
ENEP Gaoua	132	292	424	0	0	0	NP	NP	NP	-	-	-	-	-	-
ENEP Loumbila	326	342	668	224	302	526	NP	NP	NP	-	-	-	-	-	-
ENEP Ouahigouya	258	309	567	138	227	365	NP	NP	NP	-	-	-	-	-	-
ENEP Tenkodogo	338	162	500	415	122	537	NP	NP	NP	-	-	-	-	-	-
Total ENEP	2 150	2 142	4 011	1 416	1 203	2 344	NP	NP	NP	-	-	-	-	-	-
ENESA	43	150	193	160	308	468	NP	NP	NP	116	199	315	87	109	196
ENGSP	51	276	327	36	145	181	NP	NP	NP	56	361	417	52	375	427
ENP	121	2 016	2 137	105	812	917	NP	NP	NP	76	797	873	101	676	777
ENS	-	-	-	-	-	-	NP	NP	NP	409	1 688	2 097	396	2 263	2 659
ENSP	-	-	-	-	-	-	NP	NP	NP	975	703	1 678	1 775	836	2 611
ENS/UNZ	551	2 222	2 773	336	1 769	2 105	NP	NP	NP	-	-	-	-	-	-
ENSP Bobo-Dioulasso	285	164	449	285	164	449	NP	NP	NP	-	-	-	-	-	-
ENSP Dédougou	-	0	0	0	9	9	NP	NP	NP	-	-	-	-	-	-
ENSP Fada N'Gourma	247	80	327	125	22	147	NP	NP	NP	-	-	-	-	-	-
ENSP Kaya	265	36	301	307	149	456	NP	NP	NP	-	-	-	-	-	-
ENSP Koudougou	321	163	484	343	252	595	NP	NP	NP	-	-	-	-	-	-
ENSP Ouagadougou	654	305	959	560	293	853	NP	NP	NP	-	-	-	-	-	-
ENSP Ouagadougou DFSS	236	140	376	323	116	439	NP	NP	NP	-	-	-	-	-	-
ENSP Ouahigouya	171	114	285	219	95	314	NP	NP	NP	-	-	-	-	-	-
ENSP Tenkodogo	292	64	356	248	49	297	NP	NP	NP	-	-	-	-	-	-
Total ENSP	2 471	1 066	3 537	2 410	1 149	3 559	NP	NP	NP	-	-	-	-	-	-
ENTP	35	344	379	29	304	333	NP	NP	NP	46	282	328	59	325	384
IDS	87	411	498	91	589	680	NP	NP	NP	-	-	-	-	-	-
INFTS/ECMST	80	178	258	68	119	187	NP	NP	NP	-	-	-	-	-	-
INFTS/ECSTS	7	45	52	0	0	0	NP	NP	NP	-	-	-	-	-	-
Total INFTS	87	223	310	68	119	187	NP	NP	NP	-	-	-	-	-	-
INFPE	-	-	-	-	-	-	NP	NP	NP	692	1 448	2 140	778	1 494	2 272
INFTS	-	-	-	-	-	-	NP	NP	NP	37	122	159	37	134	171
INHEI	5	20	25	4	16	20	NP	NP	NP	4	9	13	3	9	12
IRA Boucle du Mouhoun (Dédougou)	54	0	54	0	0	0	NP	NP	NP	-	-	-	-	-	-
IRA De l'Est (Fada N'Gourma)	150	19	169	101	35	136	NP	NP	NP	45	141	186	21	168	189
IRA Hauts-Bassins (Bobo-Dioulasso)	78	133	211	80	200	280	NP	NP	NP	3	10	13	34	48	82
IRA Nord (Ouahigouya)	0	0	0	0	0	0	NP	NP	NP	-	-	-	-	-	-
IRA Plateau Central (Ziniaré)	132	0	132	0	0	0	NP	NP	NP	-	-	-	-	-	-
IRA Sud-Ouest (Gaoua)	50	0	50	0	0	0	NP	NP	NP	-	-	-	-	-	-
Total IRA	464	152	616	181	235	416	NP	NP	NP	48	151	199	55	216	271
Totaux ENAM et IRA	686	830	1 516	285	754	1 039	NP	NP	NP	110	400	510	151	777	928
ISISE	-	-	-	-	-	-	NP	NP	NP	0	4	4	2	0	2
ISSDH	18	62	80	20	56	76	NP	NP	NP	13	31	44	27	69	96
ISTIC	23	66	89	60	48	108	NP	NP	NP	63	34	97	82	34	116
Ensemble	6 612	11 281	17 612	5 220	8 325	13 270	NP	NP	NP	2 846	6 880	9 726	3 788	7 813	11 601

Source : EFPE

Tableau 2. 115: Nombre de diplômés des EFPE par école et selon le type d'inscription

Ecole	2018/2019						2019/2020						2020/2021					
	Concours			Auditeur libre			Concours			Auditeur libre			Concours			Auditeur libre		
	F	H	T	F	H	T	F	H	T	F	H	T	F	H	T	F	H	T
AP	10	220	230	0	1	1	6	222	230	0	2	2	NP	NP	NP	NP	NP	NP
CAP Matourkou	54	200	254	67	129	196	10	129	139	106	145	251	NP	NP	NP	NP	NP	NP
ENAM	139	601	740	83	77	160	80	498	578	24	21	45	NP	NP	NP	NP	NP	NP
ENAREF	38	199	237	11	21	32	5	82	87	5	24	29	NP	NP	NP	NP	NP	NP
END	2	68	70	10	24	34	1	49	50	16	45	61	NP	NP	NP	NP	NP	NP
ENEF	64	384	448	28	207	235	49	351	400	0	5	5	NP	NP	NP	NP	NP	NP
ENEP Bobo-Dioulasso	122	276	398	212	56	268	0	0	0	0	0	0	NP	NP	NP	NP	NP	NP
ENEP Dédougou	106	264	370	34	13	47	83	228	311	16	8	24	NP	NP	NP	NP	NP	NP
ENEP Dori	103	266	369	37	8	45	82	210	292	20	10	30	NP	NP	NP	NP	NP	NP
ENEP Fada N'Gourma	105	273	378	99	18	117	94	233	327	41	10	51	NP	NP	NP	NP	NP	NP
ENEP Gaoua	99	272	371	33	20	53	0	0	0	0	0	0	NP	NP	NP	NP	NP	NP
ENEP Loumbila	150	269	419	176	73	249	85	277	362	140	26	166	NP	NP	NP	NP	NP	NP
ENEP Ouahigouya	123	270	393	135	39	174	81	215	296	82	18	100	NP	NP	NP	NP	NP	NP
ENEP Tenkodogo	104	235	339	58	18	76	83	233	316	42	8	50	NP	NP	NP	NP	NP	NP
Total ENEP	912	2 125	3 037	784	245	1 029	508	1 396	1 904	341	80	421	NP	NP	NP	NP	NP	NP
ENESA	9	75	84	34	75	109	8	68	76	156	255	411	NP	NP	NP	NP	NP	NP
ENGSP	51	276	327	0	0	0	36	145	181	0	0	0	NP	NP	NP	NP	NP	NP
ENP	121	2 016	2 137	0	0	0	105	812	917	0	0	0	NP	NP	NP	NP	NP	NP
ENS/UNZ	551	2 222	2 773	0	0	0	335	1 769	2 104	1	0	1	NP	NP	NP	NP	NP	NP
ENSP Bobo-Dioulasso	133	124	257	152	40	192	133	124	257	152	40	192	NP	NP	NP	NP	NP	NP
ENSP Dédougou	0	0	0	0	0	0	0	0	0	9	4	13	NP	NP	NP	NP	NP	NP
ENSP Fada N'Gourma	89	59	148	158	21	179	54	21	75	73	1	74	NP	NP	NP	NP	NP	NP
ENSP Kaya	261	33	294	4	3	7	300	140	440	8	9	17	NP	NP	NP	NP	NP	NP
ENSP Koudougou	124	80	204	197	83	280	141	159	300	202	93	295	NP	NP	NP	NP	NP	NP
ENSP Ouagadougou	142	182	324	512	123	635	142	179	321	485	154	639	NP	NP	NP	NP	NP	NP
ENSP Ouagadougou	99	152	251	41	31	72	95	121	216	22	40	62	NP	NP	NP	NP	NP	NP
ENSP Ouahigouya	80	78	158	91	36	127	112	37	149	107	59	166	NP	NP	NP	NP	NP	NP
ENSP Tenkodogo	215	43	258	77	21	98	191	40	231	57	9	66	NP	NP	NP	NP	NP	NP
Total ENSP	1 143	751	1 894	1 232	358	1 590	1 168	821	1 989	1 115	409	1 524	NP	NP	NP	NP	NP	NP
ENTP	5	138	143	30	206	236	10	102	112	19	226	245	NP	NP	NP	NP	NP	NP
IDS	80	407	487	7	4	11	87	587	674	4	2	6	NP	NP	NP	NP	NP	NP
INFETS/ECMETS	75	177	252	5	1	6	51	112	163	17	7	24	NP	NP	NP	NP	NP	NP
INFETS/ECSTS	6	44	50	1	1	2	0	0	0	0	0	0	NP	NP	NP	NP	NP	NP
Total INFETS	81	221	302	6	2	8	51	112	163	17	7	24	NP	NP	NP	NP	NP	NP
INHEI	4	17	21	1	3	4	2	13	15	2	3	5	NP	NP	NP	NP	NP	NP
IRA Boucle du Mouhoun (Dédougou)	0	0	0	0	0	0	0	0	0	0	0	0	NP	NP	NP	NP	NP	NP
IRA De l'Est (Fada N'Gourma)	19	82	101	0	0	0	32	130	162	6	8	14	NP	NP	NP	NP	NP	NP
IRA Hauts-Bassins (Bobo-Dioulasso)	70	126	196	8	7	15	54	176	230	26	25	51	NP	NP	NP	NP	NP	NP
IRA Nord (Ouahigouya)	0	0	0	0	0	0	0	0	0	0	0	0	NP	NP	NP	NP	NP	NP
IRA Plateau Central (Ziniaré)	0	0	0	0	0	0	0	0	0	0	0	0	NP	NP	NP	NP	NP	NP
IRA Sud-Ouest (Gaoua)	0	0	0	0	0	0	0	0	0	0	0	0	NP	NP	NP	NP	NP	NP
Total IRA	89	208	297	8	7	15	86	306	392	32	33	65	NP	NP	NP	NP	NP	NP
Totaux ENAM et IRA	228	809	1037	91	84	175	166	804	970	56	54	110	NP	NP	NP	NP	NP	NP
ISSDH	18	54	72	0	8	8	19	56	75	1	0	1	NP	NP	NP	NP	NP	NP
ISTIC	8	52	60	15	14	29	22	37	59	38	11	49	NP	NP	NP	NP	NP	NP
Ensemble	3 379	10 234	13 613	2 316	1 381	3 697	2 590	7 555	10 145	1 877	1 268	3 145	NP	NP	NP	NP	NP	NP

Source : EFPE

Annuaire statistique 2023 du MFPTPS

Ecole	2021/2022						2022/2023					
	Concours			Auditeur libre			Concours			Auditeur libre		
	F	H	T	F	H	T	F	H	T	F	H	T
AP	0	50	50	0	0	0	0	60	60	0	4	4
ENAF Matourkou	26	100	126	116	169	285	8	113	121	129	137	266
ENAM	28	219	247	34	30	64	77	545	622	19	16	35
ENAREF	5	69	74	26	62	88	6	50	56	42	76	118
END	4	14	18	14	47	61	1	7	8	10	38	48
ENEF	55	255	310	3	36	39	31	195	226	11	32	43
ENESA	6	76	82	110	123	233	2	32	34	85	77	162
ENGSP	56	361	417	0	0	0	52	375	427	0	0	0
ENP	76	797	873	0	0	0	101	676	777	0	0	0
ENS	362	1 587	1 949	47	101	148	347	2 061	2 408	49	202	251
ENSP	575	445	1 020	400	258	658	486	498	984	1 289	338	1 627
ENTP	11	100	111	35	182	217	9	141	150	50	184	234
INFPE	282	1 368	1 650	410	80	490	332	1 386	1 718	446	108	554
INFTS	35	119	154	2	3	5	26	129	155	11	5	16
INHEI	0	3	3	4	6	10	0	3	3	3	6	9
IRA De l'Est (Fada N'Gourma)	44	140	184	1	1	2	17	166	183	4	2	6
IRA Hauts-Bassins (Bobo-Dioulasso)	0	8	8	3	2	5	17	36	53	17	12	29
Total IRA	44	148	188	4	3	7	34	202	236	21	14	35
Totaux ENAM et IRA	72	367	435	38	33	71	111	747	858	40	30	70
ISISE	0	0	0	0	4	4	0	0	0	2	0	2
ISSDH	11	25	36	2	6	8	16	39	55	11	30	41
ISTIC	1	7	8	62	27	89	3	13	16	79	21	100
Ensemble	1 577	5 743	7 320	1 269	1 137	2 406	1 531	6 525	8 056	2 257	1 288	3 545

Source : EFPE

Tableau 2. 116: Nombre de nationaux diplômés dans les EFPE par catégorie et selon le sexe

Catégorie	2018/2019			2019/2020			2020/2021			2021/2022			2022/2023		
	F	H	T	F	H	T	F	H	T	F	H	T	F	H	T
A et 1ère catégorie	994	3 151	4 145	1 185	3 372	4 557	NP	NP	NP	841	2 245	3 086	1 719	2 768	4 487
B et 2e catégorie	1 369	1 646	3 015	1 030	1 301	2 331	NP	NP	NP	1 191	2 503	3 694	1 163	2 709	3 872
C et 3e catégorie	2 328	3 359	5 687	1 274	2 260	3 534	NP	NP	NP	480	469	949	451	372	823
D et 4e catégorie	462	253	715	452	40	492	NP	NP	NP	10	0	10	20	0	20
P	12	137	149	17	83	100	NP	NP	NP	15	87	102	42	471	513
I	10	87	97	4	91	95	NP	NP	NP	5	34	39	4	40	44
II	33	389	422	22	352	374	NP	NP	NP	14	130	144	8	132	140
III	185	2 442	2 627	165	1 039	1 204	NP	NP	NP	147	1 191	1 338	172	1 122	1 294
IV	0	0	0	0	0	0	NP	NP	NP	19	90	109	0	0	0
Ensemble	5 393	11 464	16 857	4 149	8 538	12 687	NP	NP	NP	2 722	6 749	9 471	3 579	7 614	11 193

Source : EFPE

Tableau 2. 117: Nombre de nationaux diplômés dans les EFPE par école et selon le sexe

Ecole	2018/2019			2019/2020			2020/2021			2021/2022			2022/2023		
	F	H	T	F	H	T	F	H	T	F	H	T	F	H	T
AP	10	220	230	8	222	230	NP	NP	NP	0	50	50	0	60	60
CAP Matourkou	121	329	450	116	274	390	NP	NP	NP	-	-	-	-	-	-
ENAFAMA Matourkou	-	-	-	-	-	-	NP	NP	NP	141	269	410	137	250	387
ENAM	218	661	879	102	510	612	NP	NP	NP	60	246	306	89	559	648
ENAREF	46	218	264	10	99	109	NP	NP	NP	26	118	144	38	96	134
END	2	68	70	1	49	50	NP	NP	NP	4	14	18	1	7	8
ENEF	92	590	682	49	353	402	NP	NP	NP	56	279	335	40	214	254
ENEP Bobo-Dioulasso	334	332	666	0	0	0	NP	NP	NP	-	-	-	-	-	-
ENEP Dédougou	140	277	417	91	233	324	NP	NP	NP	-	-	-	-	-	-
ENEP Dori	140	274	414	91	218	309	NP	NP	NP	-	-	-	-	-	-
ENEP Fada N'Gourma	204	291	495	131	243	374	NP	NP	NP	-	-	-	-	-	-
ENEP Gaoua	132	292	424	0	0	0	NP	NP	NP	-	-	-	-	-	-
ENEP Loumbila	326	342	668	224	302	526	NP	NP	NP	-	-	-	-	-	-
ENEP Ouahigouya	258	309	567	138	227	365	NP	NP	NP	-	-	-	-	-	-
ENEP Tenkodogo	162	253	415	122	241	363	NP	NP	NP	-	-	-	-	-	-
Total ENEP	1 696	2 370	4 066	797	1 464	2 261	NP	NP	NP	-	-	-	-	-	-
ENESA	43	150	193	160	308	468	NP	NP	NP	116	199	315	87	109	196
ENGSP	51	276	327	36	145	181	NP	NP	NP	56	361	417	52	375	427
ENP	121	2 016	2 137	105	812	917	NP	NP	NP	76	797	873	101	676	777
ENS	-	-	-	-	-	-	NP	NP	NP	409	1 688	2 097	396	2 263	2 659
ENSP	-	-	-	-	-	-	NP	NP	NP	877	649	1 526	1 598	731	2 329
ENS/UNZ	551	2 222	2 773	336	1 769	2 105	NP	NP	NP	-	-	-	-	-	-
ENSP Bobo-Dioulasso	279	162	441	279	162	441	NP	NP	NP	-	-	-	-	-	-
ENSP Dédougou	0	0	0	9	4	13	NP	NP	NP	-	-	-	-	-	-
ENSP Fada N'Gourma	132	67	199	77	22	99	NP	NP	NP	-	-	-	-	-	-
ENSP Kaya	265	36	301	307	146	453	NP	NP	NP	-	-	-	-	-	-
ENSP Koudougou	288	139	427	301	211	512	NP	NP	NP	-	-	-	-	-	-
ENSP Ouagadougou	579	284	863	515	275	790	NP	NP	NP	-	-	-	-	-	-
ENSP Ouagadougou DFSSS	109	157	266	112	136	248	NP	NP	NP	-	-	-	-	-	-
ENSP Ouahigouya	150	99	249	205	76	281	NP	NP	NP	-	-	-	-	-	-
ENSP Tenkodogo	290	62	352	247	47	294	NP	NP	NP	-	-	-	-	-	-
Total ENSP	2 092	1 006	3 098	2 052	1 079	3 131	NP	NP	NP	-	-	-	-	-	-
ENTP	35	344	379	29	303	332	NP	NP	NP	46	282	328	59	324	383
IDS	87	411	498	91	589	680	NP	NP	NP	-	-	-	-	-	-
INFTS/ECMETS	80	178	258	68	119	187	NP	NP	NP	-	-	-	-	-	-
INFTS/ECSTS	6	44	50	0	0	0	NP	NP	NP	-	-	-	-	-	-
Total INFTS	86	222	308	68	119	187	NP	NP	NP	-	-	-	-	-	-
INFPE	-	-	-	-	-	-	NP	NP	NP	692	1 448	2 140	776	1 494	2 270
INFTS	-	-	-	-	-	-	NP	NP	NP	37	122	159	37	133	170
INHEI	5	20	25	4	16	20	NP	NP	NP	4	9	13	3	9	12
IRA Boucle du Mouhoun (Dédougou)	0	0	0	0	0	0	NP	NP	NP	-	-	-	-	-	-
IRA De l'Est (Fada N'Gourma)	19	82	101	35	137	172	NP	NP	NP	44	140	184	21	168	189
IRA Hauts-Bassins (Bobo-Dioulasso)	78	131	209	73	187	260	NP	NP	NP	3	10	13	33	43	76
IRA Nord (Ouahigouya)	0	0	0	0	0	0	NP	NP	NP	-	-	-	-	-	-
IRA Plateau Central (Ziniaré)	0	0	0	0	0	0	NP	NP	NP	-	-	-	-	-	-
IRA Sud-Ouest (Gaoua)	0	0	0	0	0	0	NP	NP	NP	-	-	-	-	-	-
Total IRA	97	213	310	108	324	432	NP	NP	NP	47	150	197	54	211	265
Totaux ENAM et IRA	315	874	1 189	210	834	1 044	NP	NP	NP	107	396	503	143	770	913
ISISE	-	-	-	-	-	-	NP	NP	NP	0	3	3	2	0	2
ISSDH	18	62	80	19	56	75	NP	NP	NP	13	31	44	27	69	96
ISTIC	22	66	88	58	47	105	NP	NP	NP	62	34	96	82	34	116
Ensemble	5 393	11 464	16 857	4 149	8 538	12 687	NP	NP	NP	2 722	6 749	9 471	3 579	7 614	11 193

Source : EFPE

Tableau 2. 118: Nombre de nationaux diplômés issus des concours directs dans les EFPE par catégorie et selon le sexe

Catégorie	2018/2019			2019/2020			2020/2021			2021/2022			2022/2023		
	F	H	T	F	H	T	F	H	T	F	H	T	F	H	T
A et 1ère catégorie	460	2 097	2 557	544	2 239	2 783	NP	NP	NP	268	833	1 101	283	1 216	1 499
B et 2e catégorie	480	874	1 354	290	607	897	NP	NP	NP	392	1 828	2 220	424	1 881	2 305
C et 3e catégorie	1 154	2 862	4 016	618	1 728	2 346	NP	NP	NP	47	167	214	23	168	191
D et 4e catégorie	49	177	226	2	13	15	NP	NP	NP	0	0	0	0	0	0
P	0	0	0	17	83	100	NP	NP	NP	11	31	42	3	20	23
I	5	20	25	3	12	15	NP	NP	NP	3	6	9	1	3	4
II	18	90	108	8	52	60	NP	NP	NP	5	18	23	3	10	13
III	153	2 173	2 326	157	902	1 059	NP	NP	NP	122	1 095	1 217	159	1 054	1 213
IV	0	0	0	0	0	0	NP	NP	NP	19	90	109	0	0	0
Ensemble	2 319	8 293	10 612	1 639	5 636	7 275	NP	NP	NP	867	4 068	4 935	896	4 352	5 248

Source : EFPE

Tableau 2. 119: Nombre de nationaux diplômés issus des concours directs dans les EFPE par école et selon le sexe

Ecole	2018/2019			2019/2020			2020/2021			2021/2022			2022/2023		
	F	H	T	F	H	T	F	H	T	F	H	T	F	H	T
AP	0	0	0	0	0	0	NP	NP	NP	0	0	0	0	0	0
CAP Matourkou	49	144	193	7	79	86	NP	NP	NP	-	-	-	-	-	-
ENAF A Matourkou	-	-	-	-	-	-	NP	NP	NP	24	53	77	6	60	66
ENAM	90	381	471	52	294	346	NP	NP	NP	20	110	130	34	135	169
ENAREF	4	54	58	0	45	45	NP	NP	NP	2	23	25	6	7	13
END	0	15	15	0	15	15	NP	NP	NP	4	6	10	0	0	0
ENEF	51	199	250	36	132	168	NP	NP	NP	19	96	115	20	94	114
ENEP Bobo-Dioulasso	122	276	398	0	0	0	NP	NP	NP	-	-	-	-	-	-
ENEP Dédougou	106	264	370	83	228	311	NP	NP	NP	-	-	-	-	-	-
ENEP Dori	103	266	369	82	210	292	NP	NP	NP	-	-	-	-	-	-
ENEP Fada N'Gourma	105	273	378	94	233	327	NP	NP	NP	-	-	-	-	-	-
ENEP Gaoua	99	272	371	0	0	0	NP	NP	NP	-	-	-	-	-	-
ENEP Loumbila	150	269	419	85	277	362	NP	NP	NP	-	-	-	-	-	-
ENEP Ouahigouya	123	270	393	81	215	296	NP	NP	NP	-	-	-	-	-	-
ENEP Tenkodogo	104	235	339	83	233	316	NP	NP	NP	-	-	-	-	-	-
Total ENEP	912	2 125	3 037	508	1 396	1 904	NP	NP	NP	-	-	-	-	-	-
ENESA	4	50	54	2	40	42	NP	NP	NP	1	45	46	0	23	23
ENGSP	50	252	302	35	106	141	NP	NP	NP	50	328	378	48	340	388
ENP	107	1 958	2 065	100	725	825	NP	NP	NP	76	797	873	96	649	745
ENS	-	-	-	-	-	-	NP	NP	NP	251	834	1 085	239	1 257	1 496
ENSP	-	-	-	-	-	-	NP	NP	NP	62	165	227	79	110	189
ENS/UNZ	487	1 906	2 393	270	1 414	1 684	NP	NP	NP	-	-	-	-	-	-
ENSP Bobo-Dioulasso	78	50	128	78	50	128	NP	NP	NP	-	-	-	-	-	-
ENSP Dédougou	0	0	0	0	0	0	NP	NP	NP	-	-	-	-	-	-
ENSP Fada N'Gourma	37	22	59	20	5	25	NP	NP	NP	-	-	-	-	-	-
ENSP Kaya	2	0	2	37	42	79	NP	NP	NP	-	-	-	-	-	-
ENSP Koudougou	64	29	93	96	96	192	NP	NP	NP	-	-	-	-	-	-
ENSP Ouagadougou	61	162	223	70	146	216	NP	NP	NP	-	-	-	-	-	-
ENSP Ouagadougou DFSSS	0	0	0	0	0	0	NP	NP	NP	-	-	-	-	-	-
ENSP Ouahigouya	60	62	122	59	26	85	NP	NP	NP	-	-	-	-	-	-
ENSP Tenkodogo	45	38	83	65	40	105	NP	NP	NP	-	-	-	-	-	-
Total ENSP	347	363	710	425	405	830	NP	NP	NP	-	-	-	-	-	-
ENTP	5	98	103	5	83	88	NP	NP	NP	10	71	81	8	121	129
IDS	75	387	462	87	560	647	NP	NP	NP	-	-	-	-	-	-
INFETS/ECMTS	64	148	212	40	79	119	NP	NP	NP	-	-	-	-	-	-
INFETS/ECSTS	0	0	0	0	0	0	NP	NP	NP	-	-	-	-	-	-
Total INFETS	64	148	212	40	79	119	NP	NP	NP	-	-	-	-	-	-
INFPE	-	-	-	-	-	-	NP	NP	NP	282	1 366	1 648	332	1 382	1 714
INFETS	-	-	-	-	-	-	NP	NP	NP	20	79	99	9	61	70
INHEI	2	8	10	0	5	5	NP	NP	NP	0	0	0	0	0	0
IRA Boucle du Mouhoun (Dédougou)	0	0	0	0	0	0	NP	NP	NP	-	-	-	-	-	-
IRA De l'Est (Fada N'Gourma)	11	59	70	26	116	142	NP	NP	NP	36	73	109	9	91	100
IRA Hauts-Bassins (Bobo-Dioulasso)	47	86	133	11	83	94	NP	NP	NP	0	0	0	0	0	0
IRA Nord (Ouahigouya)	0	0	0	0	0	0	NP	NP	NP	-	-	-	-	-	-
IRA Plateau Central (Ziniaré)	0	0	0	0	0	0	NP	NP	NP	-	-	-	-	-	-
IRA Sud-Ouest (Gaoua)	0	0	0	0	0	0	NP	NP	NP	-	-	-	-	-	-
Total IRA	58	145	203	37	199	236	NP	NP	NP	36	73	109	9	91	100
Totaux ENAM et IRA	148	526	674	89	493	582	NP	NP	NP	56	183	239	43	226	269
ISISE	-	-	-	-	-	-	NP	NP	NP	0	0	0	0	0	0
ISSDH	10	34	44	17	38	55	NP	NP	NP	10	22	32	10	22	32
ISTIC	4	26	30	18	21	39	NP	NP	NP	0	0	0	0	0	0
Ensemble	2 319	8 293	10 612	1 639	5 636	7 275	NP	NP	NP	867	4 068	4 935	896	4 352	5 248

Source : EFPE

Tableau 2. 120: Nombre de nationaux diplômés issus des concours professionnels dans les EFPE par catégorie et selon le sexe

Catégorie	2018/2019			2019/2020			2020/2021			2021/2022			2022/2023		
	F	H	T	F	H	T	F	H	T	F	H	T	F	H	T
A et 1ère catégorie	306	871	1 177	283	915	1 198	NP	NP	NP	205	1 030	1 235	234	1 126	1 360
B et 2e catégorie	220	391	611	172	305	477	NP	NP	NP	211	284	495	110	454	564
C et 3e catégorie	234	90	324	39	161	200	NP	NP	NP	245	83	328	231	45	276
D et 4e catégorie	264	23	287	434	24	458	NP	NP	NP	10	0	10	20	0	20
P	12	137	149	0	0	0	NP	NP	NP	4	56	60	23	337	360
I	4	61	65	1	79	80	NP	NP	NP	2	28	30	3	37	40
II	11	269	280	14	300	314	NP	NP	NP	9	111	120	5	122	127
III	9	99	108	8	135	143	NP	NP	NP	24	83	107	9	52	61
IV	0	0	0	0	0	0	NP	NP	NP	0	0	0	0	0	0
Ensemble	1 060	1 941	3 001	951	1 919	2 870	NP	NP	NP	710	1 675	2 385	635	2 173	2 808

Source : EFPE

Tableau 2. 121: Nombre de nationaux diplômés issus des concours professionnels dans les EFPE par école et selon le sexe

Ecole	2018/2019			2019/2020			2020/2021			2021/2022			2022/2023		
	F	H	T	F	H	T	F	H	T	F	H	T	F	H	T
AP	10	220	230	8	222	230	NP	NP	NP	0	50	50	0	60	60
CAP Matourkou	5	56	61	3	50	53	NP	NP	NP	-	-	-	-	-	-
ENAFAMA Matourkou	-	-	-	-	-	-	NP	NP	NP	2	47	49	2	53	55
ENAM	49	220	269	28	204	232	NP	NP	NP	8	109	117	43	410	453
ENAREF	34	145	179	5	37	42	NP	NP	NP	3	46	49	0	43	43
END	2	53	55	1	34	35	NP	NP	NP	0	8	8	1	7	8
ENEF	13	185	198	13	219	232	NP	NP	NP	36	159	195	11	101	112
ENEP Bobo-Dioulasso	0	0	0	0	0	0	NP	NP	NP	-	-	-	-	-	-
ENEP Dédougou	0	0	0	0	0	0	NP	NP	NP	-	-	-	-	-	-
ENEP Dori	0	0	0	0	0	0	NP	NP	NP	-	-	-	-	-	-
ENEP Fada N'Gourma	0	0	0	0	0	0	NP	NP	NP	-	-	-	-	-	-
ENEP Gaoua	0	0	0	0	0	0	NP	NP	NP	-	-	-	-	-	-
ENEP Loumbila	0	0	0	0	0	0	NP	NP	NP	-	-	-	-	-	-
ENEP Ouahigouya	0	0	0	0	0	0	NP	NP	NP	-	-	-	-	-	-
ENEP Tenkodogo	0	0	0	0	0	0	NP	NP	NP	-	-	-	-	-	-
Total ENEP	0	0	0	0	0	0	NP	NP	NP	-	-	-	-	-	-
ENESA	5	25	30	6	28	34	NP	NP	NP	5	31	36	2	9	11
ENGSP	1	24	25	1	39	40	NP	NP	NP	6	33	39	4	35	39
ENP	14	58	72	5	87	92	NP	NP	NP	0	0	0	5	27	32
ENS	-	-	-	-	-	-	NP	NP	NP	111	753	864	108	804	912
ENSP	-	-	-	-	-	-	NP	NP	NP	513	280	793	407	388	795
ENS/UNZ	64	316	380	65	355	420	NP	NP	NP	-	-	-	-	-	-
ENSP Bobo-Dioulasso	55	74	129	55	74	129	NP	NP	NP	-	-	-	-	-	-
ENSP Dédougou	0	0	0	0	0	0	NP	NP	NP	-	-	-	-	-	-
ENSP Fada N'Gourma	52	37	89	34	16	50	NP	NP	NP	-	-	-	-	-	-
ENSP Kaya	259	33	292	263	98	361	NP	NP	NP	-	-	-	-	-	-
ENSP Koudougou	60	51	111	45	63	108	NP	NP	NP	-	-	-	-	-	-
ENSP Ouagadougou	81	20	101	72	33	105	NP	NP	NP	-	-	-	-	-	-
ENSP Ouagadougou DFSSS	99	152	251	95	121	216	NP	NP	NP	-	-	-	-	-	-
ENSP Ouahigouya	20	16	36	53	11	64	NP	NP	NP	-	-	-	-	-	-
ENSP Tenkodogo	170	5	175	126	0	126	NP	NP	NP	-	-	-	-	-	-
Total ENSP	796	388	1 184	743	416	1 159	NP	NP	NP	-	-	-	-	-	-
ENTP	0	40	40	5	19	24	NP	NP	NP	1	29	30	1	20	21
IDS	5	20	25	0	27	27	NP	NP	NP	-	-	-	-	-	-
INFETS/ECMETS	11	29	40	11	33	44	NP	NP	NP	-	-	-	-	-	-
INFETS/ECSTS	6	44	50	0	0	0	NP	NP	NP	-	-	-	-	-	-
Total INFETS	17	73	90	11	33	44	NP	NP	NP	-	-	-	-	-	-
INFPE	-	-	-	-	-	-	NP	NP	NP	0	2	2	0	4	4
INFETS	-	-	-	-	-	-	NP	NP	NP	15	40	55	17	68	85
INHEI	2	9	11	2	8	10	NP	NP	NP	0	3	3	0	3	3
IRA Boucle du Mouhoun (Dédougou)	-	-	0	-	-	0	NP	NP	NP	-	-	-	-	-	-
IRA De l'Est (Fada N'Gourma)	8	23	31	6	14	20	NP	NP	NP	8	67	75	8	75	83
IRA Hauts-Bassins (Bobo-Dioulasso)	23	40	63	43	93	136	NP	NP	NP	0	8	8	17	36	53
IRA Nord (Ouahigouya)	0	0	0	0	0	0	NP	NP	NP	-	-	-	-	-	-
IRA Plateau Central (Ziniaré)	0	0	0	0	0	0	NP	NP	NP	-	-	-	-	-	-
IRA Sud-Ouest (Gaoua)	0	0	0	0	0	0	NP	NP	NP	-	-	-	-	-	-
Total IRA	31	63	94	49	107	156	NP	NP	NP	8	75	83	25	111	136
Totaux ENAM et IRA	80	283	363	77	311	388	NP	NP	NP	16	184	200	68	521	589
ISISE	-	-	-	-	-	-	NP	NP	NP	0	0	0	0	0	0
ISSDH	8	20	28	2	18	20	NP	NP	NP	1	3	4	6	17	23
ISTIC	4	26	30	4	16	20	NP	NP	NP	1	7	8	3	13	16
Ensemble	1 060	1 941	3 001	951	1 919	2 870	NP	NP	NP	710	1 675	2 385	635	2 173	2 808

Source : EFPE

Tableau 2. 122: Nombre de nationaux diplômés auditeurs libres dans les EFPE par catégorie et selon le sexe

Catégorie	2018/2019			2019/2020			2020/2021			2021/2022			2022/2023		
	F	H	T	F	H	T	F	H	T	F	H	T	F	H	T
A et 1ère catégorie	228	183	411	358	218	576	NP	NP	NP	368	382	750	1 202	426	1 628
B et 2e catégorie	669	381	1 050	568	389	957	NP	NP	NP	588	391	979	629	374	1 003
C et 3e catégorie	940	407	1 347	617	371	988	NP	NP	NP	188	219	407	197	159	356
D et 4e catégorie	149	53	202	16	3	19	NP	NP	NP	0	0	0	0	0	0
P	0	0	0	0	0	0	NP	NP	NP	0	0	0	16	114	130
I	1	6	7	0	0	0	NP	NP	NP	0	0	0	0	0	0
II	4	30	34	0	0	0	NP	NP	NP	0	1	1	0	0	0
III	23	170	193	0	2	2	NP	NP	NP	1	13	14	4	16	20
IV	0	0	0	0	0	0	NP	NP	NP	0	0	0	0	0	0
Ensemble	2 014	1 230	3 244	1 559	983	2 542	NP	NP	NP	1 145	1 006	2 151	2 048	1 089	3 137

Source : EFPE

Tableau 2. 123: Nombre de nationaux diplômés auditeurs libres dans les EFPE par école et selon le sexe

Ecole	2018/2019			2019/2020			2020/2021			2021/2022			2022/2023		
	F	H	T	F	H	T	F	H	T	F	H	T	F	H	T
AP	0	0	0	0	0	0	NP	NP	NP	0	0	0	0	0	0
CAP Matourkou	67	129	196	106	145	251	NP	NP	NP	-	-	-	-	-	-
ENAF A Matourkou	-	-	-	-	-	-	NP	NP	NP	115	169	284	129	137	266
ENAM	79	60	139	22	12	34	NP	NP	NP	32	27	59	12	14	26
ENAREF	8	19	27	5	17	22	NP	NP	NP	21	49	70	32	46	78
END	0	0	0	0	0	0	NP	NP	NP	0	0	0	0	0	0
ENEF	28	206	234	0	2	2	NP	NP	NP	1	24	25	9	19	28
ENEP Bobo-Dioulasso	212	56	268	0	0	0	NP	NP	NP	-	-	-	-	-	-
ENEP Dédougou	34	13	47	8	5	13	NP	NP	NP	-	-	-	-	-	-
ENEP Dori	37	8	45	9	8	17	NP	NP	NP	-	-	-	-	-	-
ENEP Fada N'Gourma	99	18	117	37	10	47	NP	NP	NP	-	-	-	-	-	-
ENEP Gaoua	33	20	53	0	0	0	NP	NP	NP	-	-	-	-	-	-
ENEP Loumbila	176	73	249	139	25	164	NP	NP	NP	-	-	-	-	-	-
ENEP Ouahigouya	135	39	174	57	12	69	NP	NP	NP	-	-	-	-	-	-
ENEP Tenkodogo	58	18	76	39	8	47	NP	NP	NP	-	-	-	-	-	-
Total ENEP	784	245	1 029	289	68	357	NP	NP	NP	-	-	-	-	-	-
ENESA	34	75	109	152	240	392	NP	NP	NP	110	123	233	85	77	162
ENGSP	0	0	0	0	0	0	NP	NP	NP	0	0	0	0	0	0
ENP	0	0	0	0	0	0	NP	NP	NP	0	0	0	0	0	0
ENS	-	-	-	-	-	-	NP	NP	NP	47	101	148	49	202	251
ENSP	-	-	-	-	-	-	NP	NP	NP	302	204	506	1 112	233	1 345
ENS/UNZ	0	0	0	1	0	1	NP	NP	NP	-	-	-	-	-	-
ENSP Bobo-Dioulasso	146	38	184	146	38	184	NP	NP	NP	-	-	-	-	-	-
ENSP Dédougou	0	0	0	9	4	13	NP	NP	NP	-	-	-	-	-	-
ENSP Fada N'Gourma	43	8	51	23	1	24	NP	NP	NP	-	-	-	-	-	-
ENSP Kaya	4	3	7	7	6	13	NP	NP	NP	-	-	-	-	-	-
ENSP Koudougou	164	59	223	160	52	212	NP	NP	NP	-	-	-	-	-	-
ENSP Ouagadougou	437	102	539	373	96	469	NP	NP	NP	-	-	-	-	-	-
ENSP Ouagadougou DFSSS	10	5	15	17	15	32	NP	NP	NP	-	-	-	-	-	-
ENSP Ouahigouya	70	21	91	93	39	132	NP	NP	NP	-	-	-	-	-	-
ENSP Tenkodogo	75	19	94	56	7	63	NP	NP	NP	-	-	-	-	-	-
Total ENSP	949	255	1 204	884	258	1 142	NP	NP	NP	-	-	-	-	-	-
ENTP	30	206	236	19	201	220	NP	NP	NP	35	182	217	50	183	233
IDS	7	4	11	4	2	6	NP	NP	NP	-	-	-	-	-	-
INFTS/ECMTS	5	1	6	17	7	24	NP	NP	NP	-	-	-	-	-	-
INFTS/ECSTS	0	0	0	0	0	0	NP	NP	NP	-	-	-	-	-	-
Total INFTS	5	1	6	17	7	24	NP	NP	NP	-	-	-	-	-	-
INFPE	-	-	-	-	-	-	NP	NP	NP	410	80	490	444	108	552
INFTS	-	-	-	-	-	-	NP	NP	NP	2	3	5	11	4	15
INHEI	1	3	4	2	3	5	NP	NP	NP	4	6	10	3	6	9
IRA Boucle du Mouhoun (Dédougou)	0	0	0	0	0	0	NP	NP	NP	-	-	-	-	-	-
IRA De l'Est (Fada N'Gourma)	0	0	0	3	7	10	NP	NP	NP	0	0	0	4	2	6
IRA Hauts-Bassins (Bobo-Dioulasso)	8	5	13	19	11	30	NP	NP	NP	3	2	5	16	7	23
IRA Nord (Ouahigouya)	0	0	0	0	0	0	NP	NP	NP	-	-	-	-	-	-
IRA Plateau Central (Ziniaré)	0	0	0	0	0	0	NP	NP	NP	-	-	-	-	-	-
IRA Sud-Ouest (Gaoua)	0	0	0	0	0	0	NP	NP	NP	-	-	-	-	-	-
Total IRA	8	5	13	22	18	40	NP	NP	NP	3	2	5	20	9	29
Totaux ENAM et IRA	87	65	152	44	30	74	NP	NP	NP	35	29	64	32	23	55
ISISE	-	-	-	-	-	-	NP	NP	NP	0	3	3	2	0	2
ISSDH	0	8	8	0	0	0	NP	NP	NP	2	6	8	11	30	41
ISTIC	14	14	28	36	10	46	NP	NP	NP	61	27	88	79	21	100
Ensemble	2 014	1 230	3 244	1 559	983	2 542	NP	NP	NP	1 145	1 006	2 151	2 048	1 089	3 137

Source : EFPE

Tableau 2. 124: Nombre des non nationaux diplômés dans les EFPE par catégorie et selon le sexe

Catégorie	2018/2019			2019/2020			2020/2021			2021/2022			2022/2023		
	F	H	T	F	H	T	F	H	T	F	H	T	F	H	T
A et 1ère catégorie	59	67	126	100	72	172	NP	NP	NP	99	60	159	183	119	302
B et 2e catégorie	126	67	193	68	56	124	NP	NP	NP	9	13	22	14	29	43
C et 3e catégorie	114	15	129	4	4	8	NP	NP	NP	0	1	1	0	0	0
D et 4e catégorie	3	0	3	0	0	0	NP	NP	NP	0	0	0	0	0	0
P	0	0	0	0	7	7	NP	NP	NP	0	0	0	0	0	0
I	0	2	2	4	12	16	NP	NP	NP	8	25	33	4	27	31
II	0	0	0	12	37	49	NP	NP	NP	8	32	40	8	24	32
III	0	0	0	0	0	0	NP	NP	NP	0	0	0	0	0	0
IV	0	0	0	0	0	0	NP	NP	NP	0	0	0	0	0	0
Ensemble	302	151	453	188	188	376	NP	NP	NP	124	131	255	209	199	408

Source : EFPE

Tableau 2. 125: Nombre des non nationaux diplômés dans les EFPE par école et selon le sexe

Ecole	2018/2019			2019/2020			2020/2021			2021/2022			2022/2023		
	F	H	T	F	H	T	F	H	T	F	H	T	F	H	T
AP	0	1	1	0	2	2	NP	NP	NP	0	0	0	0	4	4
CAP Matourkou	0	0	0	0	0	0	NP	NP	NP	-	-	-	-	-	-
ENAF Matourkou	-	-	-	-	-	-	NP	NP	NP	1	0	1	0	0	0
ENAM	4	17	21	2	9	11	NP	NP	NP	2	3	5	7	2	9
ENAREF	3	2	5	0	7	7	NP	NP	NP	5	13	18	10	30	40
END	10	24	34	16	45	61	NP	NP	NP	14	47	61	10	38	48
ENEF	0	1	1	0	2	2	NP	NP	NP	2	12	14	2	13	15
ENEP Bobo-Dioulasso	0	0	0	0	0	0	NP	NP	NP	-	-	-	-	-	-
ENEP Dédougou	0	0	0	0	0	0	NP	NP	NP	-	-	-	-	-	-
ENEP Dori	0	0	0	0	0	0	NP	NP	NP	-	-	-	-	-	-
ENEP Fada N'Gourma	0	0	0	0	0	0	NP	NP	NP	-	-	-	-	-	-
ENEP Gaoua	0	0	0	0	0	0	NP	NP	NP	-	-	-	-	-	-
ENEP Loumbila	0	0	0	0	0	0	NP	NP	NP	-	-	-	-	-	-
ENEP Ouahigouya	0	0	0	0	0	0	NP	NP	NP	-	-	-	-	-	-
ENEP Tenkodogo	0	0	0	0	0	0	NP	NP	NP	-	-	-	-	-	-
Total ENEP	0	0	0	0	0	0	NP	NP	NP	-	-	-	-	-	-
ENESA	0	0	0	0	0	0	NP	NP	NP	0	0	0	0	0	0
ENGSP	0	0	0	0	0	0	NP	NP	NP	0	0	0	0	0	0
ENP	0	0	0	0	0	0	NP	NP	NP	0	0	0	0	0	0
ENS	-	-	-	-	-	-	NP	NP	NP	0	0	0	0	0	0
ENSP	-	-	-	-	-	-	NP	NP	NP	98	54	152	177	105	282
ENS/UNZ	0	0	0	0	0	0	NP	NP	NP	-	-	-	-	-	-
ENSP Bobo-Dioulasso	6	2	8	6	2	8	NP	NP	NP	-	-	-	-	-	-
ENSP Dédougou	0	0	0	0	0	0	NP	NP	NP	-	-	-	-	-	-
ENSP Fada N'Gourma	115	13	128	48	0	48	NP	NP	NP	-	-	-	-	-	-
ENSP Kaya	0	0	0	0	3	3	NP	NP	NP	-	-	-	-	-	-
ENSP Koudougou	33	24	57	42	41	83	NP	NP	NP	-	-	-	-	-	-
ENSP Ouagadougou	75	21	96	45	18	63	NP	NP	NP	-	-	-	-	-	-
ENSP Ouagadougou DFSSS	31	26	57	4	23	27	NP	NP	NP	-	-	-	-	-	-
ENSP Ouahigouya	21	15	36	14	19	33	NP	NP	NP	-	-	-	-	-	-
ENSP Tenkodogo	2	2	4	1	2	3	NP	NP	NP	-	-	-	-	-	-
Total ENSP	283	103	386	160	108	268	NP	NP	NP	-	-	-	-	-	-
ENTP	0	0	0	0	1	1	NP	NP	NP	0	0	0	0	1	1
IDS	0	0	0	0	0	0	NP	NP	NP	-	-	-	-	-	-
INFTS/ECMTS	0	0	0	0	0	0	NP	NP	NP	-	-	-	-	-	-
INFTS/ECSTS	1	1	2	0	0	0	NP	NP	NP	-	-	-	-	-	-
Total INFTS	1	1	2	0	0	0	NP	NP	NP	-	-	-	-	-	-
INFPE	-	-	-	-	-	-	NP	NP	NP	0	0	0	2	0	2
INFTS	-	-	-	-	-	-	NP	NP	NP	0	0	0	0	1	1
INHEI	0	0	0	0	0	0	NP	NP	NP	0	0	0	0	0	0
IRA Boucle du Mouhoun (Dédougou)	-	-	-	-	-	-	NP	NP	NP	-	-	-	-	-	-
IRA De l'Est (Fada N'Gourma)	0	0	0	0	0	0	NP	NP	NP	1	1	2	0	0	0
IRA Hauts-Bassins (Bobo-Dioulasso)	0	2	2	7	13	20	NP	NP	NP	0	0	0	1	5	6
IRA Nord (Ouahigouya)	0	0	0	0	0	0	NP	NP	NP	-	-	-	-	-	-
IRA Plateau Central (Ziniaré)	0	0	0	0	0	0	NP	NP	NP	-	-	-	-	-	-
IRA Sud-Ouest (Gaoua)	0	0	0	0	0	0	NP	NP	NP	-	-	-	-	-	-
Total IRA	0	2	2	7	13	20	NP	NP	NP	1	1	2	1	5	6
Totaux ENAM et IRA	4	19	23	9	22	31	NP	NP	NP	3	4	7	8	7	15
ISISE	-	-	-	-	-	-	NP	NP	NP	0	1	1	0	0	0
ISSDH	0	0	0	1	0	1	NP	NP	NP	0	0	0	0	0	0
ISTIC	1	0	1	2	1	3	NP	NP	NP	1	0	1	0	0	0
Ensemble	302	151	453	188	188	376	NP	NP	NP	124	131	255	209	199	408

Source : EFPE

Tableau 2. 126: Nombre des diplômés auditeurs libres des EFPE par catégorie et selon le sexe

Catégorie	2018/2019						2019/2020						2020/2021					
	Nationaux			Non Nationaux			Nationaux			Non Nationaux			Nationaux			Non Nationaux		
	F	H	T	F	H	T	F	H	T	F	H	T	F	H	T	F	H	T
A et 1ère catégorie	228	183	411	59	67	126	358	218	576	100	72	172	NP	NP	NP	NP	NP	NP
B et 2e catégorie	669	381	1 050	126	67	193	568	389	957	68	56	124	NP	NP	NP	NP	NP	NP
C et 3e catégorie	940	407	1 347	114	15	129	617	371	988	4	4	8	NP	NP	NP	NP	NP	NP
D et 4e catégorie	149	53	202	3	0	3	16	3	19	0	0	0	NP	NP	NP	NP	NP	NP
P	0	0	0	0	0	0	0	0	0	0	7	7	NP	NP	NP	NP	NP	NP
I	1	6	7	0	2	2	0	0	0	4	12	16	NP	NP	NP	NP	NP	NP
II	4	30	34	0	0	0	0	0	0	12	37	49	NP	NP	NP	NP	NP	NP
III	23	170	193	0	0	0	0	2	2	0	0	0	NP	NP	NP	NP	NP	NP
IV	0	0	0	0	0	0	0	0	0	0	0	0	NP	NP	NP	NP	NP	NP
Ensemble	2 014	1 230	3 244	302	151	453	1 559	983	2 542	188	188	376	NP	NP	NP	NP	NP	NP

Source : EFPE

Catégorie	2021/2022						2022/2023					
	Nationaux			Non Nationaux			Nationaux			Non Nationaux		
	F	H	T	F	H	T	F	H	T	F	H	T
A et 1ère catégorie	368	382	750	99	60	159	1 202	426	1 628	183	119	302
B et 2e catégorie	588	391	979	9	13	22	629	374	1 003	14	29	43
C et 3e catégorie	188	219	407	0	1	1	197	159	356	0	0	0
D et 4e catégorie	0	0	0	0	0	0	0	0	0	0	0	0
P	0	0	0	0	0	0	16	114	130	0	0	0
I	0	0	0	8	25	33	0	0	0	4	27	31
II	0	1	1	8	32	40	0	0	0	8	24	32
III	1	13	14	0	0	0	4	16	20	0	0	0
IV	0	0	0	0	0	0	0	0	0	0	0	0
Ensemble	1 145	1 006	2 151	124	131	255	2 048	1 089	3 137	209	199	408

Tableau 2. 127: Nombre des diplômés auditeurs libres des EFPE par école et selon le sexe

Ecole	2018/2019						2019/2020						2020/2021					
	Nationaux			Non Nationaux			Nationaux			Non Nationaux			Nationaux			Non Nationaux		
	F	H	T	F	H	T	F	H	T	F	H	T	F	H	T	F	H	T
AP	0	0	0	0	1	1	0	0	0	0	2	2	NP	NP	NP	NP	NP	NP
CAP Matourkou	67	129	196	0	0	0	106	145	251	0	0	0	NP	NP	NP	NP	NP	NP
ENAFAMA Matourkou													NP	NP	NP	NP	NP	NP
ENAM	79	60	139	4	17	21	22	12	34	2	9	11	NP	NP	NP	NP	NP	NP
ENAREF	8	19	27	3	2	5	5	17	22	0	7	7	NP	NP	NP	NP	NP	NP
END	0	0	0	10	24	34	0	0	0	16	45	61	NP	NP	NP	NP	NP	NP
ENEF	28	206	234	0	1	1	0	2	2	0	2	2	NP	NP	NP	NP	NP	NP
ENEP Bobo-Dioulasso	212	56	268	0	0	0	0	0	0	0	0	0	NP	NP	NP	NP	NP	NP
ENEP Dédougou	34	13	47	0	0	0	8	5	13	0	0	0	NP	NP	NP	NP	NP	NP
ENEP Dori	37	8	45	0	0	0	9	8	17	0	0	0	NP	NP	NP	NP	NP	NP
ENEP Fada N'Gourma	99	18	117	0	0	0	37	10	47	0	0	0	NP	NP	NP	NP	NP	NP
ENEP Gaoua	33	20	53	0	0	0	0	0	0	0	0	0	NP	NP	NP	NP	NP	NP
ENEP Loumbila	176	73	249	0	0	0	139	25	164	0	0	0	NP	NP	NP	NP	NP	NP
ENEP Ouahigouya	135	39	174	0	0	0	57	12	69	0	0	0	NP	NP	NP	NP	NP	NP
ENEP Tenkodogo	58	18	76	0	0	0	39	8	47	0	0	0	NP	NP	NP	NP	NP	NP
Total ENEP	784	245	1 029	0	0	0	289	68	357	0	0	0	NP	NP	NP	NP	NP	NP
ENESA	34	75	109	0	0	0	152	240	392	0	0	0	NP	NP	NP	NP	NP	NP
ENGSP	0	0	0	0	0	0	0	0	0	0	0	0	NP	NP	NP	NP	NP	NP
ENP	0	0	0	0	0	0	0	0	0	0	0	0	NP	NP	NP	NP	NP	NP
ENS	-	-	-	-	-	-	-	-	-	-	-	-	NP	NP	NP	NP	NP	NP
ENSP	-	-	-	-	-	-	-	-	-	-	-	-	NP	NP	NP	NP	NP	NP
ENS/UNZ	0	0	0	0	0	0	1	0	1	0	0	0	NP	NP	NP	NP	NP	NP
ENSP Bobo-Dioulasso	146	38	184	6	2	8	146	38	184	6	2	8	NP	NP	NP	NP	NP	NP
ENSP Dédougou	0	0	0	0	0	0	9	4	13	0	0	0	NP	NP	NP	NP	NP	NP
ENSP Fada N'Gourma	43	8	51	115	13	128	23	1	24	48	0	48	NP	NP	NP	NP	NP	NP
ENSP Kaya	4	3	7	0	0	0	7	6	13	0	3	3	NP	NP	NP	NP	NP	NP
ENSP Koudougou	164	59	223	33	24	57	160	52	212	42	41	83	NP	NP	NP	NP	NP	NP
ENSP Ouagadougou	437	102	539	75	21	96	373	96	469	45	18	63	NP	NP	NP	NP	NP	NP
ENSP Ouagadougou DFSS	10	5	15	31	26	57	17	15	32	4	23	27	NP	NP	NP	NP	NP	NP
ENSP Ouahigouya	70	21	91	21	15	36	93	39	132	14	19	33	NP	NP	NP	NP	NP	NP
ENSP Tenkodogo	75	19	94	2	2	4	56	7	63	1	2	3	NP	NP	NP	NP	NP	NP
Total ENSP	949	255	1 204	283	103	386	884	258	1 142	160	108	268	NP	NP	NP	NP	NP	NP
ENTP	30	206	236	0	0	0	19	201	220	0	1	1	NP	NP	NP	NP	NP	NP
IDS	7	4	11	0	0	0	4	2	6	0	0	0	NP	NP	NP	NP	NP	NP
INFTS/ECMST	5	1	6	0	0	0	17	7	24	0	0	0	NP	NP	NP	NP	NP	NP
INFTS/ECST	0	0	0	1	1	2	0	0	0	0	0	0	NP	NP	NP	NP	NP	NP
Total INFTS	5	1	6	1	1	2	17	7	24	0	0	0	NP	NP	NP	NP	NP	NP
INFPE	-	-	-	-	-	-	-	-	-	-	-	-	NP	NP	NP	NP	NP	NP
INFST	-	-	-	-	-	-	-	-	-	-	-	-	NP	NP	NP	NP	NP	NP
INHEI	1	3	4	0	0	0	2	3	5	0	0	0	NP	NP	NP	NP	NP	NP
IRA Boucle du Mouhoun (Dédougou)	0	0	0	0	0	0	0	8	8	0	0	0	NP	NP	NP	NP	NP	NP
IRA De l'Est (Fada N'Gourma)	0	0	0	0	0	0	3	7	10	0	0	0	NP	NP	NP	NP	NP	NP

Annuaire statistique 2023 du MFPTPS

Ecole	2018/2019						2019/2020						2020/2021					
	Nationaux			Non Nationaux			Nationaux			Non Nationaux			Nationaux			Non Nationaux		
	F	H	T	F	H	T	F	H	T	F	H	T	F	H	T	F	H	T
IRA Hauts-Bassins (Bobo-Dioulasso)	8	5	13	0	2	2	19	11	30	7	13	20	NP	NP	NP	NP	NP	NP
IRA Nord (Ouahigouya)	0	0	0	0	0	0	0	0	0	0	0	0	NP	NP	NP	NP	NP	NP
IRA Plateau Central (Ziniaré)	0	0	0	0	0	0	0	0	0	0	0	0	NP	NP	NP	NP	NP	NP
IRA Sud-Ouest (Gaoua)	0	0	0	0	0	0	0	0	0	0	0	0	NP	NP	NP	NP	NP	NP
Total IRA	8	5	13	0	2	2	22	18	40	7	13	20	NP	NP	NP	NP	NP	NP
Totaux ENAM et IRA	87	65	152	4	19	23	44	30	74	9	22	31	NP	NP	NP	NP	NP	NP
ISISE	-	-	-	-	-	-	-	-	-	-	-	-	NP	NP	NP	NP	NP	NP
ISSDH	0	8	8	0	0	0	0	0	0	1	0	1	NP	NP	NP	NP	NP	NP
ISTIC	14	14	28	1	0	1	36	10	46	2	1	3	NP	NP	NP	NP	NP	NP
Ensemble	2 014	1 230	3 244	302	151	453	1 559	983	2 542	188	188	376	NP	NP	NP	NP	NP	NP

Source : EFPE

Ecole	2021/2022						2022/2023					
	Nationaux			Non Nationaux			Nationaux			Non Nationaux		
	F	H	T	F	H	T	F	H	T	F	H	T
AP	0	0	0	0	0	0	0	0	0	0	4	4
ENAFATourkou	115	169	284	1	0	1	129	137	266	0	0	0
ENAM	32	27	59	2	3	5	12	14	26	7	2	9
ENAREF	21	49	70	5	13	18	32	46	78	10	30	40
END	0	0	0	14	47	61	0	0	0	10	38	48
ENEFE	1	24	25	2	12	14	9	19	28	2	13	15
ENESA	110	123	233	0	0	0	85	77	162	0	0	0
ENGSP	0	0	0	0	0	0	0	0	0	0	0	0
ENP	0	0	0	0	0	0	0	0	0	0	0	0
ENS	47	101	148	0	0	0	49	202	251	0	0	0
ENSP	302	204	506	98	54	152	1112	233	1 345	177	105	282
ENTP	35	182	217	0	0	0	50	183	233	0	1	1
INFPE	410	80	490	0	0	0	444	108	552	2	0	2
INFTS	2	3	5	0	0	0	11	4	15	0	1	1
INHEI	4	6	10	0	0	0	3	6	9	0	0	0
IRA De l'Est (Fada N'Gourma)	0	0	0	1	1	2	4	2	6	0	0	0
IRA Hauts-Bassins (Bobo-Dioulasso)	3	2	5	0	0	0	16	7	23	1	5	6
Total IRA	3	2	5	1	1	2	20	9	29	1	5	6
Totaux ENAM et IRA	35	29	64	3	4	7	32	23	55	8	7	15
ISISE	0	3	3	0	1	1	2	0	2	0	0	0
ISSDH	2	6	8	0	0	0	11	30	41	0	0	0
ISTIC	61	27	88	1	0	1	79	21	100	0	0	0
Ensemble	1 145	1 006	2 151	124	131	255	2 048	1 089	3 137	209	199	408

Source : EFPE

2.4.2. Coût de formation des inscrits dans les EFPE

Tableau 2. 128 : Montant des ressources financières des EFPE par source de financement au cours de l'année scolaire 2022/2023

Ecole	Subventions de l'Etat	Recettes des inscriptions sur titre des nationaux	Recettes des inscriptions sur titre des non nationaux	Autres recettes	Reliquats/excédent de fonctionnement de l'année 2021-2022	Autres subventions	Total
AP	NP	NP	NP	NP	NP	NP	NP
ENAF Matourkou	1 123 685 000	194 635 550	0	145 090 312	1 280 229 484	0	2 743 640 346
ENAM	2 189 664 000	233 442 162			1 102 177 241	99 864 512	3 625 147 915
ENAREF	1 050 000 000	167 670 000		1 412 397	339 722 556	12 000 000	2 981 790 253
ENEF	1 423 622 092	4 801 500	4 649 000	11 858 200	0	0	1 444 930 792
ENESA	312 046 272	158 792 000	0	330 692 312	59 394 918	200 000 000	1 060 925 502
ENGSP	NP	NP	NP	NP	NP	NP	NP
ENP	607 961 250	19 200 594	0	34 769 900	275 635 030	2 000 000 000	2 937 566 774
ENS	NP	NP	NP	NP	NP	NP	NP
ENSP	2 627 908 792	1 707 137 131			2 018 386 867	0	6 353 432 790
ENTP	306 163 000	596 914 507			136 825 942	93 948 400	1 133 851 849
INFPE	3 680 000 000	45 800 000	0	210 245 605	1 073 909 337	32 797 850	5 042 752 792
INFTS	NP	NP	NP	NP	NP	NP	NP
INHEI	NP	NP	NP	NP	NP	NP	NP
IRA DE L'EST (Fada	NP	NP	NP	NP	NP	NP	NP
IRA HAUTS BASSINS	NP	NP	NP	NP	NP	NP	NP
ISISE	137 500 000	56 197 734			17 141 969	111 715 000	322 554 703
ISSDH	NP	NP	NP	NP	NP	NP	NP
ISTIC	850 116 000	90 326 000	2 800 000	80 370 505	777 026 515	0	1 800 639 020

Source : EFPE

Tableau 2. 129 : Montant des ressources financières des EFPE par nature de dépenses opérées au cours l'année scolaire 2022/2023

Ecole	Masse salariale du personnel administratif	Masse salariale du personnel enseignant	Bourses (étudiants issus des concours directs)	Indemnités de cours (vacataires + heures supplémentaires des enseignants permanents)	Autres dépenses de fonctionnement (autres dépenses de fonctionnement + déficit de fonctionnement de l'année 2021-2022)	Dépenses d'investissement	Total
AP	NP	NP	NP	NP	NP	NP	NP
ENAF Matourkou	239 276 164	0	116 857 000	33 691 125	49 774 134	516 333 413	955 931 836
ENAM	289 648 233		557 858 121	205 000 000	1 031 342 669	679 455 966	2 763 304 989
ENAREF	300 297 063		100 402 501	3 025 000	811 423 804	437 517 265	1 652 665 633
ENEF	131 183 500	0	183 580 004	114 975 000	401 413 330	56 593 872	887 745 706
ENESA	170 316 432		53 456 682	108 403 750	243 591 483	289 587 139	865 355 486
ENGSP	NP	NP	NP	NP	NP	NP	NP
ENP	0	0	454 906 106	91 925 000	99 923 574	112 458 177	759 212 857
ENS	NP	NP	NP	NP	NP	NP	NP
ENSP	851 012 768		644 959 505	381 083 500	1 565 836 879	812 958 416	4 255 851 068
ENTP	143 546 961		90 671 832	117 439 000	635 916 445	73 409 533	1 060 983 771
INFPE	1 063 260 268	749 148 420	615 465 000	26 477 500	1 496 945 849	429 878 920	4 381 175 957
INFTS	NP	NP	NP	NP	NP	NP	NP
INHEI	NP	NP	NP	NP	NP	NP	NP
IRA DE L'EST (Fada)	NP	NP	NP	NP	NP	NP	NP
IRA HAUTS BASSINS	NP	NP	NP	NP	NP	NP	NP
ISISE	76 045 753		0	36 106 250	134 560 438	33 325 616	280 038 057
ISSDH	NP	NP	NP	NP	NP	NP	NP
ISTIC	38 036 946	0	0	86 887 000	583 812 332	162 271 474	871 007 752

Source : EFPE

2.5. Départs à la retraite

Définition des concepts

Agent de la fonction publique : Fonctionnaire ou agent contractuel de l'Etat.

Fonction publique d'Etat : Corps de l'Etat qui englobe les services centraux des ministères et autres structures étatiques ainsi que leurs représentations déconcentrées au niveau local.

Fonctionnaire : Agent nommé et titularisé dans l'un des emplois publics permanents ci-après :

- emplois de conception, de prestations intellectuelles et techniques de haut niveau, concourant à l'exécution des missions d'orientation, de formulation, de contrôle et de suivi-évaluation des politiques sectorielles de l'Etat ;
- emplois de conception, de prestations intellectuelles et techniques de haut niveau, d'application ou d'exécution, concourant à la mise en œuvre des missions de souveraineté dévolues à l'Etat ;
- emplois de conception, d'application ou d'exécution concourant à la mise en œuvre de missions jugées stratégiques par l'Etat.

Retraite : Situation d'un agent après qu'il ait atteint l'âge minimum lui permettant de quitter son activité professionnelle et de continuer à toucher un revenu appelé pension.

Fixation des limites d'âge pour l'admission à la retraite

Catégorie	Limites d'âge
P	63 ou 65 ans
A et assimilée	60 ans
B, C et assimilée	58 ans
D, E et assimilée	55 ans

Sources des données :

Les données de cette section sont tirées du volet administratif du Système intégré de gestion administrative et salariale du personnel de l'Etat et fournies par la Direction des systèmes d'information du Ministère de la fonction publique, du travail et de la protection sociale.

Tableau 2. 130 : Nombre de départs à la retraite d'agents de la fonction publique d'Etat par sexe

Sexe	2019	2020	2021	2022	2023
Femmes	429	371	431	549	543
Hommes	997	897	1 091	1 289	1 289
Ensemble	1 426	1 268	1 522	1 838	1 832

Source : SIGASPE

Tableau 2. 131 : Nombre de départs à la retraite d'agents de la fonction publique d'Etat par statut et selon le sexe

Statut	2019			2020			2021			2022			2023		
	F	H	T	F	H	T	F	H	T	F	H	T	F	H	T
Statut général	409	830	1 239	354	738	1 092	412	907	1 319	527	1 084	1 611	521	1 100	1 621
Statut de la police	8	97	105	6	105	111	4	113	117	10	109	119	10	100	110
Statut GSP	1	11	12	1	3	4	0	15	15	1	17	18		9	9
Statut Greffier	3	0	3	2	1	3	5	0	5	6	1	7	1	4	5
Statut Eaux et forêt	4	28	32	3	22	25	5	21	26	1	27	28	1	17	18
Statut de la Douane	2	26	28	1	19	20	2	29	31	0	47	47	2	37	39
Statut des magistrats	2	5	7	4	9	13	3	6	9	4	4	8	3	2	5
Statut Enseignant chercheur	0	0	0	0	0	0	0	0	0	0	0	0	5	20	25
Ensemble	429	997	1 426	371	897	1 268	431	1091	1 522	549	1 289	1 838	543	1 289	1 832

Source : SIGASPE

Tableau 2. 132 : Nombre de départs à la retraite d'agents de la fonction publique d'Etat par catégorie et selon le sexe

Catégorie	2019			2020			2021			2022			2023		
	F	H	T	F	H	T	F	H	T	F	H	T	F	H	T
Cadre supérieur (A, 1ère; P et 6ème)	122	380	502	103	343	446	138	398	536	155	497	652	138	492	630
Cadre moyen (B et 2ème)	159	344	503	140	303	443	159	362	521	231	472	703	242	463	705
Agent d'exécution (C et 3ème)	74	126	200	54	145	199	73	195	268	67	177	244	66	158	224
Agent d'appui (D, E, 4ème, 5ème)	74	147	221	74	106	180	61	136	197	96	143	239	97	176	273
Ensemble	429	997	1 426	371	897	1 268	431	1091	1 522	549	1 289	1 838	543	1 289	1 832

Source : SIGASPE

Chapitre 3 : Statistiques du travail

Liste des tableaux du chapitre 3

Tableau 3. 1 : Nombre d'établissements contrôlés par branche d'activité.....	94
Tableau 3. 2 : Nombre d'établissements contrôlés par région	94
Tableau 3. 3 : Nombre d'infractions relevées par région	96
Tableau 3. 4 : Nombre d'infractions relevées par objet d'infraction	96
Tableau 3. 5 : Nombre d'infractions relevées en 2023 par objet d'infraction et type de résolution	97
Tableau 3. 6 : Nombre de mesures prises suite aux infractions constatées lors des contrôles d'établissements.....	97
Tableau 3. 7 : Nombre de mesures prises suite aux infractions relevées lors des contrôles d'établissements en 2023 par région.....	98
Tableau 3. 8 : Evolution du nombre de litiges traités par issue du règlement.....	100
Tableau 3. 9 : Evolution du nombre de litiges traités par point de litige	100
Tableau 3. 10 : Nombre de litiges traités en 2023 par région et selon l'issue du règlement.....	100
Tableau 3. 11 : Nombre de litiges traités en 2023 par point de litige et selon l'issue du règlement.....	101
Tableau 3. 12 : Evolution des sommes dues à l'issue des règlements par région (en millions de FCFA).....	101
Tableau 3. 13 : Répartition des sommes dues à l'issue des règlements par point de litige (en millions de FCFA)	101
Tableau 3. 14 : Nombre de conflits individuels par branche d'activité.....	102
Tableau 3. 15 : Nombre de conflits individuels en 2023 par région et selon l'issue de règlement.....	102
Tableau 3. 16 : Nombre de conflits individuels par région et selon le sexe.....	102
Tableau 3. 17 : Nombre d'actes dressés à l'issue de la tentative de conciliation des conflits individuels de travail en 2023 par région	103
Tableau 3. 18 : Répartition des motifs des conflits collectifs, en 2023 selon le type de règlement	104
Tableau 3. 19 : Nombre de conflits collectifs par branche d'activité.....	104
Tableau 3. 20 : Nombre de conflits collectifs par région.....	104
Tableau 3. 21 : Répartition des issues de règlement des conflits collectifs en 2023 par région.....	105
Tableau 3. 22 : Nombre de grève et de lock-out par région.....	105
Tableau 3. 23 : Nombre de grève et lock-out par branches d'activité.....	105
Tableau 3. 24 : Nombre de mouvement des travailleurs par motif et selon le sexe	107
Tableau 3. 25 : Nombre de mouvements de travailleurs dans les entreprises en 2023 par région et selon le motif.....	107
Tableau 3. 26 : Nombre de contrats de travail des nationaux enregistrés par nature et selon le sexe	109
Tableau 3. 27 : Nombre de contrats de travail des nationaux enregistrés par région et selon le sexe	109
Tableau 3. 28 : Nombre de contrats de travail des nationaux enregistrés par branche d'activité et selon le sexe.....	109
Tableau 3. 29 : Nombre de contrats de travail des nationaux enregistrés par branche d'activité et selon la nature	110
Tableau 3. 30 : Nombre de contrats de travail des nationaux enregistrés par région et selon la nature.....	110
Tableau 3. 31 : Nombre de contrats de travail des non nationaux enregistrés par nature et selon le sexe	111
Tableau 3. 32 : Nombre de contrats de travail des non nationaux enregistrés par branche d'activité et selon le sexe.....	111
Tableau 3. 33 : Nombre de contrats d'apprentissage par durée et selon le sexe	112
Tableau 3. 34 : Nombre de contrats d'apprentissage par branche d'activité et selon le sexe	112
Tableau 3. 35 : Nombre de contrats d'apprentissage par région et selon la durée.....	112
Tableau 3. 36 : Nombre de contrats d'apprentissage par branche d'activité et selon la durée	112
Tableau 3. 37 : Nombre d'enfants trouvés en situation de travail par sexe et selon la tranche d'âge.....	114
Tableau 3. 38 : Nombre d'enfants trouvés en situation de travail par région et selon la tranche d'âge	114
Tableau 3. 39 : Nombre d'enfants trouvés en situation de travail par branche d'activité et selon la tranche d'âge	114
Tableau 3. 40 : Nombre d'enfants trouvés en situation de travail par branche d'activité et selon le sexe	114

Chiffres clés du travail

	2019	2020	2021	2022	2023
Contrôle d'établissement					
Nombre d'établissement contrôlés	1 866	1 590	1 853	1 920	1 825
Infractions par type de résolution					
Nombre d'infractions	109 867	93 001	100 663	97 883	91 494
Nombre d'observations	24 151	27 989	21 613	23 639	20 994
Nombre de mises en demeure	85 712	64 846	78 668	74 244	70 500
Nombre de PVI établis	4	14	350	13	30
Nombre de PVA établis	0	152	32	155	529
Issue de résolution des litiges					
Conciliation	4 152	5 720	6 854	4 987	11 309
PV d'exécution	125	200	213	65	157
Non conciliation	5 072	7 234	7 438	5 584	8 349
Sommes dues (en millions de FCFA)	968,10	919,79	1 576,84	624,02	2 256,78
Conflits					
Conflits individuels	2 943	4 178	5 103	3 711	6 554
Conflits collectifs	7	10	9	13	7
Mouvement des travailleurs					
Embauches	1 992	2 582	2 713	1 718	1 237
Licenciements	808	1 241	1 021	1 421	283
Démissions	54	236	85	272	246
Retraites	172	59	27	36	27
Décès	1	0	1	0	0
Licenciements pour fermeture	18	26	25	0	22
Fin de contrat	0	0	3	11	8
Contrats d'apprentissage					
Moins d'un an	0	1	0	0	0
1 an à moins de 2 ans	0	3	1	0	0
2 ans à 3 ans	0	1	0	0	0
Contrats de travail (nationaux et non nationaux)					
CDD	1 312	1 605	1 567	1 319	1 466
CDI	429	384	641	506	479
Enfants trouvés en situation de travail					
Garçons	1 119	1 073	1 021	1 332	821
Filles	362	450	446	446	56

3.1. Contrôle d'établissements

Définition des concepts

Etablissement : C'est un groupe de personnes travaillant en commun, en un lieu déterminé sous l'autorité d'un ou de plusieurs représentants d'une même autorité directrice (personne physique ou morale, publique ou privée)

Contrôle d'établissement : Visite de l'inspection du travail dans un établissement en vue de vérifier la conformité avec la législation du travail

Classification internationale type par industrie de toutes les branches de l'activité économique

Branche 1 (B1)	:	Agriculture, chasse, sylviculture et pêche
Branche 2 (B2)	:	Industries extractives
Branche 3 (B3)	:	Industries manufacturières
Branche 4 (B4)	:	Electricité, gaz et eau.
Branche 5 (B5)	:	Bâtiment et travaux publics
Branche 6 (B6)	:	Commerce de gros et de détail ; restaurants et hôtels
Branche 7 (B7)	:	Transports, entrepôts et communications
Branche 8 (B8)	:	Banque, assurances, affaires immobilières et services fournis aux entreprises
Branche 9 (B9)	:	Services fournis à la collectivité, services sociaux et services personnels
Branche 10 (B10)	:	Activités mal désignées

Sources des données : *Les données de cette section sont fournies par les Directions régionales du travail et de la protection sociale (DRTPS), structures déconcentrées du Ministère de la fonction publique, du travail et de la protection sociale.*

Tableau 3. 1 : Nombre d'établissements contrôlés par branche d'activité

Branche d'activité	2019	2020	2021	2022	2023
Branche 1	4	5	2	4	2
Branche 2	21	16	19	6	18
Branche 3	202	209	214	204	215
Branche 4	17	12	15	3	9
Branche 5	50	68	59	199	82
Branche 6	712	546	662	523	679
Branche 7	81	78	81	58	66
Branche 8	130	92	208	93	102
Branche 9	627	562	549	825	602
Branche 10	24	2	28	5	50
Ensemble	1 868	1 590	1 837	1 920	1 825

Source : DRTPS

Tableau 3. 2 : Nombre d'établissements contrôlés par région

Région	2019	2020	2021	2022	2023
Boucle du Mouhoun	95	52	82	50	56
Cascades	131	136	99	116	98
Centre	501	436	516	531	454
Centre-Est	114	139	135	111	85
Centre-Nord	60	29	36	26	47
Centre-Ouest	141	155	156	146	152
Centre-Sud	89	83	81	89	83
Est	91	62	67	114	75
Hauts-Bassins	177	130	231	299	410
Nord	177	117	137	108	108
Plateau Central	83	77	100	149	86
Sahel	46	53	66	65	60
Sud-ouest	163	121	131	116	111
Ensemble	1 868	1 590	1 837	1 920	1 825

Source : DRTPS

3.2. Infractions constatées à la législation du travail

Définition des concepts

Infraction : Manquement à une disposition légale ou réglementaire dans le cadre du travail, constaté lors des contrôles d'établissement par l'inspection du travail.

Législation du travail : Ensemble des textes législatifs, réglementaires et conventionnels régissant les relations professionnelles (conventions internationales, lois, décrets, arrêtés et conventions sectorielles).

Mise en demeure : Injonction, assortie ou non d'un délai d'exécution, adressée par l'inspecteur du travail à l'employeur, en vue de remédier à une infraction à la législation du travail constatée dans son établissement.

Observation : Avertissement adressé à l'employeur dans le cas d'une infraction jugée mineure constatée lors d'un contrôle d'établissement.

PV d'infraction : Acte établi par l'inspection du travail pour constater un manquement grave ou répété à la législation du travail.

PV d'amende : Acte établi par l'inspection du travail pour infliger une sanction pécuniaire en cas de refus de paiement d'une contravention de simple police.

NB : Les informations sur les infractions à la législation du travail sont obtenues en effectuant, dans les inspections du travail, un dépouillement systématique des fiches de contrôle d'établissement. Ces fiches renferment les informations concernant les infractions relevées lors des contrôles d'établissements et les différentes sanctions prises à l'issue de ces contrôles.

Le nombre d'infractions constatées par les services de l'inspection du travail lors des contrôles d'établissement se dénombreait auparavant à travers le nombre d'actes pris par ces services à l'issue des contrôles. Pour des infractions concernant des travailleurs, à compter de l'année 2016, le décompte s'effectue par rapport au nombre de travailleurs concerné par l'infraction constatée. Cependant, le nombre total d'infractions commises peut différer du nombre de travailleurs. Ceci étant non seulement dû au fait de l'existence d'infractions spécifiques liées à l'employeur, mais aussi au fait que plusieurs infractions peuvent être constatées sur seul travailleur.

Sources des données : *Les données de cette section sont fournies par les Directions régionales du travail et de la protection sociale, structures déconcentrées du Ministère de la fonction publique, du travail et de la protection sociale.*

Tableau 3. 3 : Nombre d'infractions relevées par région

Région	2019	2020	2021	2022	2023
Boucle du Mouhoun	3 524	2 367	2 070	1 487	1 714
Cascades	2 576	3 405	1 263	1 508	1 444
Centre	52 197	43 513	45 710	51 169	42 074
Centre-Est	7 962	6 418	8 116	3 318	2 755
Centre-Nord	3 357	1 612	3 989	454	1 605
Centre-Ouest	6 303	4 651	5 921	4 612	4 037
Centre-Sud	3 824	2 014	3 603	3 388	5 134
Est	935	680	1 485	1 565	1 025
Hauts-Bassins	11 252	13 623	11 275	13 240	18 341
Nord	9 475	7 505	5 141	4 041	4 165
Plateau Central	2 798	3 390	6 431	7 678	3 797
Sahel	1 849	1 358	2 190	2 306	2 423
Sud-ouest	3 815	2 465	3 469	3 117	2 980
Ensemble	109 867	93 001	100 663	97 883	91 494

Source : DRTPS

Tableau 3. 4 : Nombre d'infractions relevées par objet d'infraction

Objets d'infraction	2019	2020	2021	2022	2023
Déclaration d'ouverture d'établissement	452	361	493	532	444
Carte de travail	22 456	26 514	24 418	22 730	20 237
Tenue d'un registre d'employeur	1 231	962	1 158	1 252	1 178
Tenue d'un registre de paiements ou équivalent	162	170	207	209	156
Tenue d'un registre de sécurité	37	31	47	49	37
Tenue des registres médicaux	16	9	6	6	2
Salaire	5 260	2 804	3 200	3 938	2 411
Bulletin de paie	9 309	6 570	8 037	8 380	9 105
Prime d'ancienneté	2 685	2 026	4 802	4 463	4 810
Autres primes	1 418	792	604	2 435	1 263
Congés annuels	3 616	2 713	2 944	3 433	3 685
Repos hebdomadaire	1 333	1 913	2 140	955	945
Jours fériés	383	316	147	119	462
Horaire du travail	462	744	2 049	143	215
Durée du travail	614	1 336	1 241	998	993
Heures supplémentaires	6 346	3 243	6 698	4 096	3 775
Règlement intérieur	510	339	509	481	454
Etat des locaux et des installations	77	104	178	62	41
Equipement de protection collective	42	178	115	63	60
Matériel de sécurité incendie	494	406	922	591	505
Equipement de protection individuelle	4 050	3 779	3 732	3 878	2 887
Substance et préparations dangereuses utilisées	1	4	3	2	-
Lavabos, vestiaires, douches, WC	82	76	103	95	66
Ambiances physiques des lieux de travail	97	99	48	135	81
Eau de boisson	17	13	22	6	7
Plan d'amélioration des conditions de travail	17	13	18	22	9
Service de santé au travail	6	10	7	2	10
Affiliation OST et cotisations	1 042	820	1 101	1 119	1 002
Visites médicales	21 713	19 446	17 306	20 779	18 559
CSST	51	75	89	80	69
Service de sécurité	4	4	7	1	1
Déclaration et prise en charge des AT et MP	1	4	6	-	2
Travail des femmes et des enfants	33	44	37	181	155
Visa des contrats des non nationaux	420	381	487	440	442
Procédure de licenciement	-	-	-	-	1
Affiliation CNSS de l'employeur	117	144	240	224	173
Immatriculation CNSS des travailleurs	9 251	6 950	7 369	8 417	9 745
Situation des cotisations CNSS	9 262	6 630	7 736	5 376	884
Délégués du personnel	557	397	502	510	496
Délégués syndicaux	2	2	5	3	3
Contrat d'apprentissage	235	122	257	277	278
Contrat de stage	145	113	99	80	114
Convention collective applicable	2 924	1 652	300	963	175
Autres	1 922	692	1 274	358	5 557
Ensemble	109 867	93 001	100 663	97 883	91 494

Source : DRTPS

Tableau 3. 5 : Nombre d'infractions relevées en 2023 par objet d'infraction et type de résolution

Objets d'infraction	Infraction constatée	Nombre de travailleur concerné	Mesures prises				
			Nombre d'observation	Nombre de mises en demeure	PV d'infraction	Amendes (FCFA)	PV d'amende
Déclaration d'ouverture d'établissement	444	-	326	118	-	-	-
Carte de travail	20 237	20 237	18 524	1 713	-	-	-
Tenue d'un registre d'employeur	1 178	-	42	1 136	7	1 175 000	13
Tenue d'un registre de paiements ou équivalent	156	-	6	150	-	50 000	1
Tenue d'un registre de sécurité	37	-	1	36	-	-	-
Tenue des registres médicaux	2	-	-	2	-	-	-
Salaire	2 411	2 411	23	2 388	-	25 000	1
Bulletin de paie	9 105	9 105	204	8 901	-	1 095 000	121
Prime d'ancienneté	4 810	4 810	9	4 801	1	460 000	9
Autres primes	1 263	1 263	144	1 119	-	-	-
Congés annuels	3 685	3 685	30	3 655	-	50 000	1
Repos hebdomadaire	945	945	13	932	-	-	-
Jours fériés	462	462	6	456	-	-	-
Horaire du travail	215	215	5	210	-	-	-
Durée du travail	993	993	31	962	-	-	-
Heures supplémentaires	3 775	3 775	5	3 770	-	50 000	1
Règlement intérieur	454	-	2	452	1	345 000	6
Etat des locaux et des installations	41	-	1	40	-	-	-
Equipeement de protection collective	60	-	-	60	1	-	-
Matériel de sécurité incendie	505	-	9	496	-	-	-
Equipeement de protection individuelle	2 887	2 887	74	2 813	-	-	-
Substance et préparations dangereuses utilisées	-	-	-	-	-	-	-
Lavabos, vestiaires, douches, WC	66	-	-	66	-	-	-
Ambiances physiques des lieux de travail	81	-	-	81	-	-	-
Eau de boisson	7	-	2	5	-	-	-
Plan d'amélioration des conditions de travail	9	-	1	8	-	-	-
Service de santé au travail	10	-	2	8	-	-	-
Affiliation OST et cotisations	1 002	-	12	990	4	1 861 000	13
Visites médicales	18 559	18 559	107	18 452	8	2 230 400	179
CSST	69	-	-	69	-	200 000	3
Service de sécurité	1	-	-	1	-	-	-
Déclaration et prise en charge des AT et MP	2	-	1	1	-	-	-
Travail des femmes et des enfants	155	155	103	52	-	-	-
Visa des contrats des non nationaux	442	442	28	414	-	459 625	11
Procédure de licenciement	1	1	-	1	-	-	-
Affiliation CNSS de l'employeur	173	-	2	171	-	-	-
Immatriculation CNSS des travailleurs	9 745	9 745	120	9 625	8	3 854 500	163
Situation des cotisations CNSS	884	884	20	864	-	-	-
Délégués du personnel	496	-	3	493	-	175 000	5
Délégués syndicaux	3	-	-	3	-	-	-
Contrat d'apprentissage	278	278	37	241	-	-	-
Contrat de stage	114	114	19	95	-	-	-
Convention collective applicable	175	175	-	175	-	-	-
Autres	5 557	5 557	1 082	4 475	-	165 000	2
Ensemble	91 494	86 698	20 994	70 500	30	12 195 525	529

Source : DRTPS

Tableau 3. 6 : Nombre de mesures prises suite aux infractions constatées lors des contrôles d'établissements

Type de résolution	2019	2020	2021	2022	2023
Nombre d'observations	24 151	27 989	21 613	23 639	20 994
Nombre de mises en demeure	85 712	64 846	78 984	74 244	70 500
Nombre de PVI établis	4	14	34	13	30
Nombre de PV d'amendes	0	152	118	155	529
Ensemble	109 867	93 001	100 749	98 051	92 053

Source : DRTPS

Tableau 3. 7 : Nombre de mesures prises suite aux infractions relevées lors des contrôles d'établissements en 2023 par région

Région	Nombre d'observations	Nombre de mises en demeure	Nombre de PVI établis	Nombre de PVA établis	Total
Boucle du Mouhoun	299	1 415	0	4	1 718
Cascades	50	1 394	0	0	1 444
Centre	13 362	28 712	21	432	42 527
Centre-Est	765	1 990	0	0	2 755
Centre-Nord	9	1 596	0	0	1 605
Centre-Ouest	1 243	2 794	0	13	4 050
Centre-Sud	1 132	4 002	0	0	5 134
Est	82	943	0	0	1 025
Hauts-Bassins	2 103	16 238	5	32	18 378
Nord	820	3 345	0	0	4 165
Plateau Central	391	3 406	4	7	3 808
Sahel	0	2 423	0	0	2 423
Sud-Ouest	738	2 242	0	41	3 021
Ensemble	20 994	70 500	30	529	92 053

Source : DRTPS

3.3. Conflits de travail

Définition des concepts

Arbitrage : Règlement d'un conflit collectif par un conseil mis en place par le ministre chargé du travail suite à la réception d'un PV de non-conciliation.

PV de conciliation : Acte établi par l'inspection du travail pour consacrer l'accord des parties (employeurs, travailleurs) sur tous les points du conflit.

PV de conciliation partielle : Acte établi par l'inspection du travail pour consacrer l'accord des parties sur certains points du conflit.

Conflit collectif de travail : Différend opposant plusieurs travailleurs à leur(s) employeur(s) pour la reconnaissance d'un droit collectif.

Conflit individuel de travail : Différend opposant un ou plusieurs travailleurs à leur employeur pour la reconnaissance d'un droit individuel.

En instance : Conflit en cours de traitement au niveau de l'inspection du travail.

Grève : Cessation concertée et collective de travail en vue d'appuyer les revendications professionnelles et d'assurer la défense des intérêts matériels ou moraux des travailleurs.

Point de litige : Point de réclamation dans un conflit du travail.

Lock-out : Décision par laquelle un employeur interdit aux salariés l'accès de l'entreprise à l'occasion d'un conflit collectif de travail.

PV de Non conciliation : Acte établi par l'inspection du travail pour consacrer le désaccord des parties sur tout ou partie des points du conflit.

PV de Non conciliation par défaut : Acte établi par l'inspection du travail pour consacrer la non conciliation suite à la non-comparution du défendeur.

PV d'exécution : Acte établi par l'inspection du travail pour contraindre l'employeur à payer les sommes non contestées relatives aux salaires, aux congés payés et aux primes d'ancienneté.

Sans suite : Désistement du demandeur, retrait de la plainte.

Sommes dues : Sommes convenues par les parties à l'issue de la conciliation.

NB : Les informations sur les conflits de travail sont obtenues en effectuant, dans les inspections du travail, un dépouillement systématique des fiches et des registres des conflits individuels et collectifs de travail. Ces documents renferment les informations concernant tous les conflits de travail portés à la connaissance des inspections du travail, leurs caractéristiques et les modalités de leur règlement.

Sources des données : *Les données de cette section sont fournies par les Directions régionales du travail et de la protection sociale, structures déconcentrées du Ministère de la fonction publique, du travail et de la protection sociale.*

3.3.1. Points de litiges

Tableau 3. 8 : Evolution du nombre de litiges traités par issue du règlement

Issue du règlement	2019	2020	2021	2022	2023
PV de conciliation	4 152	5 720	6 854	4 987	11 309
PV d'exécution	125	200	213	65	157
PV de non conciliation	5 072	7 234	7 438	5 584	8 349
Ensemble	9 349	13 154	14 505	10 636	19 815

Source : DRTPS

Tableau 3. 9 : Evolution du nombre de litiges traités par point de litige

Point de litige	2019	2020	2021	2022	2023
Salaires	1 763	2 356	2 154	1 927	3 596
Prime d'ancienneté	491	493	1 071	770	1 046
Bulletin de paie	0	0	0	0	0
Maladie	0	0	0	0	0
Préavis	1 042	1 114	1 141	754	1 601
Certificat médical	0	0	0	0	0
Certificat de travail	1 194	1 661	1 757	1 361	2 440
Indemnité de licenciement	993	1 336	1 174	689	1 735
Heures supplémentaires	0	0	0	0	0
Reclassement	0	0	0	0	0
Transport	0	0	0	0	0
Cotisation CNSS	0	0	0	0	0
Déclaration CNSS	815	1 383	1 432	1 007	2 097
Démision	0	0	0	0	0
Congés payés	1 389	1 873	2 131	1 372	2 366
Licenciement	0	0	0	0	0
Domages et intérêts	967	1 213	1 245	1 487	2 076
Autres indemnités	0	0	0	20	0
Autres primes	0	0	0	0	0
Autres	695	1 725	2 400	1 249	2 858
Ensemble	9 349	13 154	14 505	10 636	19 815

Source : DRTPS

Tableau 3. 10 : Nombre de litiges traités en 2023 par région et selon l'issue du règlement

Région	Issue de règlement			Total
	PV de conciliation	PV d'exécution	PV de non conciliation	
Boucle du Mouhoun	110	2	31	143
Cascades	770	0	183	953
Centre	7 658	67	4 394	12 119
Centre-Est	124	1	233	358
Centre-Nord	40	0	12	52
Centre-Ouest	199	0	199	398
Centre-Sud	53	0	17	70
Est	213	1	259	473
Hauts-Bassins	1 314	6	2 005	3 325
Nord	519	71	28	618
Plateau Central	82	6	932	1 020
Sahel	141	0	3	144
Sud-Ouest	86	3	53	142
Ensemble	11 309	157	8 349	19 815

Source : DRTPS

Tableau 3. 11 : Nombre de litiges traités en 2023 par point de litige et selon l'issue du règlement

Point de litige	Issue de règlement			Total
	PV de Conciliation	PV d'exécution	PV de Non conciliation	
Salaires	2 148	134	1 314	3 596
Prime d'ancienneté	679	4	363	1 046
Bulletin de paie	0	0	0	0
Maladie	0	0	0	0
Préavis	772	0	829	1 601
Certificat de travail	1 587	1	852	2 440
Indemnité de licenciement	998	1	736	1 735
Heures supplémentaires	0	0	0	0
Reclassement	0	0	0	0
Transport	0	0	0	0
Cotisation CNSS	0	0	0	0
Déclaration CNSS	1 237	1	859	2 097
Démission	0	0	0	0
Congé payé	1 534	16	816	2 366
Licenciement	0	0	0	0
Dommages et intérêts	785	0	1 291	2 076
Autres indemnités	0	0	0	0
Autres primes	0	0	0	0
Autres	1 569	0	1 289	2 858
Ensemble	11 309	157	8 349	19 815

Source : DRTPS

Tableau 3. 12 : Evolution des sommes dues à l'issue des règlements par région (en millions de FCFA)

Région	2019	2020	2021	2022	2023
Boucle du Mouhoun	35,52	8,08	26,09	24,74	8,44
Cascades	9,52	46,40	479,69	49,19	444,12
Centre	723,29	630,35	656,81	295,23	1 166,38
Centre-Est	10,77	11,87	18,08	10,78	18,21
Centre-Nord	4,69	9,82	28,97	3,29	3,29
Centre-Ouest	9,77	11,58	26,04	23,66	203,81
Centre-Sud	2,14	5,09	12,45	7,67	9,18
Est	19,00	4,82	5,03	51,39	14,67
Hauts-Bassins	9,18	148,61	115,13	117,30	123,51
Nord	86,21	14,61	55,27	21,38	159,91
Plateau Central	45,53	4,58	110,34	6,82	15,87
Sahel	8,25	2,83	35,52	4,01	57,62
Sud-Ouest	4,23	21,15	7,42	8,58	31,77
Ensemble	968,10	919,79	1 576,84	624,02	2 256,78

Source : DRTPS

Tableau 3. 13 : Répartition des sommes dues à l'issue des règlements par point de litige (en millions de FCFA)

Points du Litige	2019	2020	2021	2022	2023
Salaires	268,52	231,96	466,42	127,96	506,42
Maladie	0,05	0,59	1,56	0,00	0,00
Préavis	96,47	67,68	59,80	73,20	106,20
Certificat médical	0,00	0,00	0,00	0,00	0,00
Certificat de travail	0,00	0,00	0,00	0,00	0,00
Indemnité de licenciement	142,55	89,27	79,39	103,54	185,10
Heures supplémentaires	3,10	13,89	212,58	43,23	495,07
Reclassement	0,00	0,00	0,00	0,00	3,24
Transport	0,06	22,82	265,25	0,22	1,55
Cotisation CNSS	0,23	0,00	4,04	0,00	1,10
Démission	0,00	0,00	0,00	0,00	0,00
Licenciement	0,00	0,00	0,00	43,02	0,00
Dommages intérêts	150,88	125,73	92,36	57,16	291,20
Congés payés	124,08	128,85	208,08	83,44	404,63
Prime d'ancienneté	22,98	26,25	54,74	25,36	105,72
Autre indemnités	0,04	95,06	7,08	7,41	3,53
Autres primes	3,03	44,11	41,44	43,61	23,33
Autres	156,11	73,58	84,09	15,89	129,71
Ensemble	968,10	919,79	1 576,84	624,02	2 256,78

Source : DRTPS

3.3.2. Conflits individuels

Tableau 3. 14 : Nombre de conflits individuels par branche d'activité

Branches d'activité	2019	2020	2021	2022	2023
Branche 1	18	12	21	24	37
Branche 2	336	583	1 017	860	1 544
Branche 3	188	174	467	200	467
Branche 4	19	10	19	22	178
Branche 5	288	533	411	363	408
Branche 6	632	682	574	501	771
Branche 7	223	174	250	187	188
Branche 8	142	518	127	82	489
Branche 9	1 044	1 236	2 107	1 366	2 259
Branche 10	115	256	111	106	213
Ensemble	3 005	4 178	5 104	3 711	6 554

Source : DRTPS

Tableau 3. 15 : Nombre de conflits individuels en 2023 par région et selon l'issue de règlement

Région	Conciliation	Non conciliation	Non conciliation par défaut	En instance	Exécutoire	Total
Boucle du Mouhoun	65	5	5	0	2	77
Cascades	726	44	17	0	0	787
Centre	1 840	946	156	0	53	2 995
Centre-Est	47	42	8	0	0	97
Centre-Nord	15	6	0	0	0	21
Centre-Ouest	142	41	30	0	0	213
Centre-Sud	30	7	2	0	0	39
Est	86	100	6	0	1	193
Hauts-Bassins	520	493	50	0	2	1 065
Nord	329	7	4	0	71	411
Plateau Central	62	458	0	0	3	523
Sahel	63	2	0	0	0	65
Sud-Ouest	56	6	3	0	3	68
Ensemble	3 981	2 157	281	0	135	6 554

Source : DRTPS

Tableau 3. 16 : Nombre de conflits individuels par région et selon le sexe

Région	2019			2020			2021			2022			2023		
	F	H	T	F	H	T	F	H	T	F	H	T	F	H	T
Boucle du Mouhoun	14	98	112	5	62	67	8	284	292	12	122	134	17	60	77
Cascades	16	59	75	4	196	200	11	699	710	41	268	309	34	753	787
Centre	212	1 063	1 275	422	1 976	2 398	478	1 556	2 034	183	761	944	707	2 288	2 995
Centre-Est	6	83	89	6	166	172	7	75	82	6	70	76	8	89	97
Centre-Nord	4	53	57	16	158	174	5	44	49	8	18	26	7	14	21
Centre-Ouest	31	160	191	18	167	185	20	258	278	68	495	563	51	162	213
Centre-Sud	1	7	8	4	17	21	1	18	19	12	18	30	8	31	39
Est	9	37	46	6	91	97	10	29	39	35	318	353	7	186	193
Hauts-Bassins	139	670	809	96	519	615	86	898	984	94	808	902	145	920	1 065
Nord	8	168	176	19	79	98	16	453	469	8	189	197	62	349	411
Plateau Central	24	48	72	10	27	37	6	57	63	8	69	77	78	445	523
Sahel	2	36	38	0	42	42	5	14	20	4	22	26	19	46	65
Sud-Ouest	6	51	57	9	63	72	13	52	65	9	65	74	6	62	68
Ensemble	472	2 533	3 005	615	3 563	4 178	666	4 437	5 104	488	3 223	3 711	1 149	5 405	6 554

Source : DRTPS

Tableau 3. 17 : Nombre d'actes dressés à l'issue de la tentative de conciliation des conflits individuels de travail en 2023 par région

Région	PV de conciliation partiel	PV de non conciliation	PV de non conciliation par défaut	PV de conciliation	PV d'exécution	Total
Boucle du Mouhoun	1	5	5	65	2	78
Cascades	1	44	17	726	0	788
Centre	100	946	156	1 840	57	3 099
Centre-Est	6	42	8	47	1	104
Centre-Nord	0	6	0	15	0	21
Centre-Ouest	4	41	30	142	0	217
Centre-Sud	3	7	2	30	0	42
Est	7	100	6	86	1	200
Hauts-Bassins	32	493	50	520	3	1 098
Nord	0	7	4	329	71	411
Plateau Central	0	458	0	62	3	523
Sahel	0	2	0	63	0	65
Sud-Ouest	0	6	3	56	3	68
Ensemble	154	2 157	281	3 981	141	6 714

Source : DRTPS

3.3.3. Conflits collectifs

Tableau 3. 18 : Répartition des motifs des conflits collectifs, en 2023 selon le type de règlement ⁴

Motif	Conciliation	Non conciliation	En instance	Autres suites
Refus d'augmentation salariale	0	1	0	0
Revendication de primes ou d'indemnités	1	2	0	0
Réclamation de matériel de protection et de milieu sain de travail	0	0	0	0
Avancement du personnel	0	0	0	0
Autres (difficultés économiques, paiement des salaires)	0	0	0	0
Licenciement de délégué du personnel	0	0	0	0
Non application de textes règlementaires	1	2	0	0
Non reconnaissance de délégué du personnel	0	0	0	0
Refus de l'employeur de la participation des syndicats aux négociations	0	0	0	0
Refus de l'employeur de rencontrer les représentants	0	0	0	0
Autres	3	2	0	0
Ensemble	5	7	0	0

Sources : DRTPS et DGT

Tableau 3. 19 : Nombre de conflits collectifs par branche d'activité

Branches d'activité	2019	2020	2021	2022	2023
Branche 1	0	0	0	0	0
Branche 2	1	3	0	0	5
Branche 3	1	3	2	6	0
Branche 4	0	0	0	0	1
Branche 5	0	1	1	0	0
Branche 6	1	0	1	0	0
Branche 7	0	3	3	2	0
Branche 8	1	0	2	1	0
Branche 9	0	0	0	0	1
Branche 10	0	0	0	0	0
Ensemble	4	10	9	9	7

Sources : DRTPS et DGT

Tableau 3. 20 : Nombre de conflits collectifs par région

Région	2019	2020	2021	2022	2023
Boucle du Mouhoun	0	0	0	0	0
Cascades	0	1	0	0	0
Centre	2	4	2	0	1
Centre-Est	0	0	0	0	0
Centre-Nord	0	0	0	0	2
Centre-Ouest	0	0	0	0	0
Centre-Sud	0	0	0	0	0
Est	0	0	0	0	0
Hauts-Bassins	2	4	2	7	1
Nord	0	0	0	0	1
Plateau Central	0	1	2	0	1
Sahel	0	0	0	0	0
Sud-Ouest	0	0	0	0	0
DGT	0	0	3	2	1
Ensemble	4	10	9	9	7

Sources : DRTPS et DGT

⁴ Ici un même conflit collectif peut avoir plusieurs points de réclamation et plusieurs issues de règlement. Donc par nature de conflit, un total marginal horizontal peut être différent du total de conflit collectif de même nature.

Tableau 3. 21 : Répartition des issues de règlement des conflits collectifs en 2023 par région

Région	Conciliation	Non conciliation	En instance	Autres suites	Total
Boucle du Mouhoun	0	0	0	0	0
Cascades	0	0	0	0	0
Centre	1	0	0	0	1
Centre-Est	0	0	0	0	0
Centre-Nord	0	2	0	0	2
Centre-Ouest	0	0	0	0	0
Centre-Sud	0	0	0	0	0
Est	0	0	0	0	0
Hauts-Bassins	1	0	0	0	1
Nord	1	0	0	0	1
Plateau Central	0	1	0	0	1
Sahel	0	0	0	0	0
Sud-Ouest	0	0	0	0	0
DGT	1	0	0	0	1
Ensemble	4	3	0	0	7

Sources : DRTPS et DGT

Tableau 3. 22 : Nombre de grève et de lock-out par région

Région	2019		2020		2021		2022		2023	
	Grève	Lock-out	Grève	Lock-out	Grève	Lock-out	Grève	Lock-out	Grève	Lock-out
Boucle du Mouhoun	0	0	0	0	0	0	0	0	0	0
Cascades	0	0	0	0	0	0	0	0	0	0
Centre	0	0	0	0	0	0	0	0	0	0
Centre-Est	0	0	0	0	0	0	0	0	0	0
Centre-Nord	0	0	0	0	0	0	0	0	0	0
Centre-Ouest	0	0	0	0	1	0	0	0	0	0
Centre-Sud	0	0	0	0	0	0	0	0	0	0
Est	0	0	0	0	0	0	0	0	0	0
Hauts-Bassins	0	0	0	0	0	0	3	0	0	0
Nord	0	0	0	0	0	0	0	0	0	0
Plateau Central	0	0	0	0	2	0	0	0	2	0
Sahel	0	0	0	0	0	0	0	0	0	0
Sud-Ouest	0	0	0	0	0	0	0	0	0	0
DGT							2	0	5	0
Ensemble	0	0	0	0	3	0	5	0	7	0

Sources : DRTPS et DGT

Tableau 3. 23 : Nombre de grève et lock-out par branches d'activité

Branches d'activité	2019		2020		2021		2022		2023	
	Grève	Lock-out	Grève	Lock-out	Grève	Lock-out	Grève	Lock-out	Grève	Lock-out
Branche 1	0	0	0	0	0	0	0	0	0	0
Branche 2	0	0	0	0	0	0	0	0	3	0
Branche 3	0	0	0	0	1	0	2	0	0	0
Branche 4	0	0	0	0	0	0	0	0	0	0
Branche 5	0	0	0	0	1	0	0	0	1	0
Branche 6	0	0	0	0	0	0	0	0	0	0
Branche 7	0	0	0	0	0	0	3	0	0	0
Branche 8	0	0	0	0	0	0	0	0	1	0
Branche 9	0	0	0	0	1	0	0	0	2	0
Branche 10	0	0	0	0	0	0	0	0	0	0
Ensemble	0	0	0	0	3	0	5	0	7	0

Sources : DRTPS et DGT

3.4. Mouvement des travailleurs

Définition des concepts

Décès : Cessation des relations de travail par suite de la mort du salarié.

Démission : Rupture du contrat de travail du fait du travailleur.

Embauche : Engagement d'un salarié. Les renouvellements des contrats sont considérés comme de nouvelles embauches.

Licenciement : Rupture du contrat de travail du fait de l'employeur.

Fin de contrat de travail : L'arrivée du terme du contrat de travail à durée déterminée.

Licenciement pour cause de fermeture : Licenciement pour cause de cessation d'activité de l'entreprise.

Mouvements des travailleurs : Position du travailleur vis-à-vis de l'entreprise à un moment donné (embauche, licenciement, démission, retraite, décès, fin de contrat).

Retraite : Cessation des relations de travail d'un salarié du fait de la limite d'âge fixée par les textes.

NB : Les informations sur les mouvements des travailleurs sont obtenues en effectuant, dans les inspections du travail, un dépouillement systématique des fiches de mouvements des travailleurs et divers autres documents. Ces documents contiennent les informations concernant les visas des contrats et notifications d'embauche, les notifications de licenciement, de démission, de mise en retraite, de fin de contrat ou de décès des salariés.

Sources des données : *Les données de cette section sont fournies par les Directions régionales du travail et de la protection sociale, structures déconcentrées du Ministère de la fonction publique, du travail et de la protection sociale.*

Tableau 3. 24 : Nombre de mouvement des travailleurs par motif et selon le sexe

Motif	2019			2020			2021			2022			2023		
	F	H	T	F	H	T	F	H	T	F	H	T	F	H	T
Embauches	587	1 339	1 926	753	1 829	2 582	651	2 062	2 713	361	1 357	1 718	398	839	1 237
Licenciements	128	677	805	277	964	1 241	445	576	1 021	53	1 368	1 421	39	244	283
Démissions	18	30	48	17	219	236	9	76	85	09	263	272	16	230	246
Retraites	42	130	172	13	46	59	0	27	27	4	32	36	3	24	27
Décès	0	1	1	0	0	0	0	1	1	0	0	0	0	0	0
Licenciements pour fermeture	9	7	16	10	16	26	2	23	25	0	0	0	10	12	22
Fin de contrat	0	0	0	0	0	0	2	1	3	1	10	11	0	8	8
Ensemble	784	2 184	2 968	1 070	3 074	4 144	1 109	2 766	3 875	428	3 030	3 458	466	1 357	1 823

Source : DRTPS

Tableau 3. 25 : Nombre de mouvements de travailleurs dans les entreprises en 2023 par région et selon le motif

Région	Embauches	Licenciements	Démissions	Fin de contrat	Retraites	Décès	Licenciements pour fermeture
Boucle du Mouhoun	104	3	0	0	0	0	22
Cascades	47	0	0	0	0	0	0
Centre	105	43	242	0	14	0	0
Centre-Est	258	2	2	0	1	0	0
Centre-Nord	46	0	0	0	0	0	0
Centre-Ouest	169	0	0	0	0	0	0
Centre-Sud	27	27	0	0	0	0	0
Est	53	4	0	0	1	0	0
Hauts-Bassins	131	41	0	8	10	0	0
Nord	149	157	0	0	0	0	0
Plateau Central	19	5	2	0	0	0	0
Sahel	54	1	0	0	1	0	0
Sud-Ouest	75	0	0	0	0	0	0
Ensemble	1 237	283	246	8	27	0	22

Source : DRTPS

3.5. Contrats de travail et d'apprentissage

Définition des concepts

Contrat d'apprentissage : Convention écrite établie entre une personne (physique ou morale) appelée « maître » et une personne désirant apprendre un métier.

Contrat de travail des nationaux : Convention écrite ou verbale établie entre un employeur (personne physique ou morale) et un travailleur de nationalité burkinabè.

Contrat de travail des non nationaux : Convention écrite établie entre un employeur (personne physique ou morale) et un travailleur de nationalité étrangère.

Contrat à durée déterminée (CDD) : Contrat de travail dont le terme est déterminé à l'avance par les deux parties. Il a une durée maximale de 2 ans pour les nationaux et 3 ans pour les non nationaux.

Contrat à durée indéterminée (CDI) : Contrat de travail conclu pour un temps indéterminé.

Sources des données : *Les données de cette section sont fournies par les Directions régionales du travail et de la protection sociale structures du Ministère de la fonction publique, du travail et de la protection sociale.*

3.5.1. Contrat de travail

3.5.1.1. Contrat de travail des nationaux

Tableau 3. 26 : Nombre de contrats de travail des nationaux enregistrés par nature et selon le sexe

Nature	2019			2020			2021			2022			2023		
	F	H	T	F	H	T	F	H	T	F	H	T	F	H	T
Contrat à durée déterminée	258	647	905	287	696	983	303	450	753	317	375	692	355	536	891
Contrat à durée indéterminée	71	97	168	55	144	199	139	180	319	88	162	250	122	161	283
Ensemble	329	744	1 073	342	840	1 182	442	630	1 072	405	537	942	477	697	1 174

Source : DRTPS

Tableau 3. 27 : Nombre de contrats de travail des nationaux enregistrés par région et selon le sexe

Région	2019			2020			2021			2022			2023		
	F	H	T	F	H	T	F	H	T	F	H	T	F	H	T
Boucle du Mouhoun	7	12	19	18	34	52	24	32	56	15	21	36	20	15	35
Cascades	17	83	100	48	88	136	8	22	30	13	5	18	12	20	32
Centre	141	247	388	123	466	589	180	205	385	148	236	384	201	324	525
Centre-Est	49	52	101	12	25	37	24	42	66	50	45	95	48	54	102
Centre-Nord	10	14	24	4	6	10	11	15	26	4	3	7	0	0	0
Centre-Ouest	12	23	35	8	10	18	21	20	41	23	28	51	39	123	162
Centre-Sud	6	8	14	2	5	7	1	2	3	1	00	1	1	5	6
Est	22	42	64	23	33	56	38	44	82	32	29	61	27	19	46
Hauts-Bassins	14	136	150	42	89	131	32	114	146	7	60	67	10	19	29
Nord	20	72	92	23	38	61	44	47	91	37	37	74	75	69	144
Plateau Central	8	18	26	3	10	13	11	11	22	8	11	19	2	3	5
Sahel	10	12	22	12	21	33	17	43	60	15	10	25	5	15	20
Sud-Ouest	13	25	38	24	15	39	31	34	65	52	52	104	37	31	68
Ensemble	329	744	1 073	342	840	1 182	442	631	1 073	405	537	942	477	697	1 174

Source : DRTPS

Tableau 3. 28 : Nombre de contrats de travail des nationaux enregistrés par branche d'activité et selon le sexe

Branches d'activité	2019			2020			2021			2022			2023		
	F	H	T	F	H	T	F	H	T	F	H	T	F	H	T
Branche 1	0	14	14	8	15	23	0	3	3	0	4	4	5	5	10
Branche 2	0	0	0	4	33	37	0	3	3	0	1	1	0	2	2
Branche 3	1	42	43	0	3	3	3	94	97	4	46	50	8	20	28
Branche 4	4	10	14	2	5	7	2	6	8	3	5	8	1	0	1
Branche 5	2	171	173	20	273	293	4	7	11	1	5	6	1	19	20
Branche 6	40	39	79	36	64	100	65	95	160	47	77	124	22	28	50
Branche 7	9	80	89	2	22	24	4	19	23	0	24	24	0	90	90
Branche 8	2	1	3	23	33	56	3	9	12	9	12	21	15	21	36
Branche 9	268	382	650	205	358	563	360	394	754	338	362	700	421	501	922
Branche 10	3	5	8	42	34	76	1	1	2	3	1	4	4	11	15
Ensemble	329	744	1 073	342	840	1 182	442	631	1 073	405	537	942	477	697	1 174

Source : DRTPS

Tableau 3. 29 : Nombre de contrats de travail des nationaux enregistrés par branche d'activité et selon la nature

Branches d'activité	2019			2020			2021			2022			2023		
	CDD	CDI	Total	CDD	CDI	Total	CDD	CDI	Total	CDD	CDI	Total	CDD	CDI	Total
Branche 1	13	1	14	19	4	23	2	1	3	3	1	4	10	0	10
Branche 2	0	0	0	37	0	37	2	1	3	0	1	1	2	0	2
Branche 3	36	7	43	1	2	3	72	25	97	50	0	50	17	11	28
Branche 4	6	8	14	7	0	7	8	0	8	0	8	8	0	1	1
Branche 5	163	10	173	286	7	293	6	5	11	5	1	6	10	10	20
Branche 6	48	31	79	86	14	100	63	97	160	23	101	124	36	14	50
Branche 7	89	0	89	22	2	24	23	0	23	24	0	24	90	0	90
Branche 8	2	1	3	38	18	56	8	4	12	8	13	21	18	18	36
Branche 9	546	104	650	411	152	563	568	186	754	575	125	700	695	227	922
Branche 10	2	6	8	76	0	76	2	0	2	4	0	4	13	2	15
Ensemble	905	168	1 073	983	199	1 182	754	319	1 073	692	250	942	891	283	1 174

Source : DRTPS

Tableau 3. 30 : Nombre de contrats de travail des nationaux enregistrés par région et selon la nature

Région	2019			2020			2021			2022			2023		
	CDD	CDI	Total	CDD	CDI	Total	CDD	CDI	Total	CDD	CDI	Total	CDD	CDI	Total
Boucle du Mouhoun	18	1	19	42	10	52	30	26	56	20	16	36	30	5	35
Cascades	97	3	100	136	0	136	30	0	30	18	0	18	24	8	32
Centre	345	43	388	483	106	589	251	134	385	256	128	384	443	82	525
Centre-Est	70	31	101	33	4	37	42	24	66	73	22	95	75	27	102
Centre-Nord	14	10	24	9	1	10	24	2	26	7	0	7	0	0	0
Centre-Ouest	30	5	35	14	4	18	32	9	41	38	13	51	161	1	162
Centre-Sud	12	2	14	7	0	7	2	1	3	0	1	1	5	1	6
Est	47	17	64	45	11	56	57	25	82	55	6	61	39	7	46
Hauts-Bassins	135	15	150	111	20	131	136	10	146	60	7	67	13	16	29
Nord	84	8	92	47	14	61	67	24	91	65	9	74	34	110	144
Plateau Central	21	5	26	10	3	13	10	12	22	18	1	19	5		5
Sahel	15	7	22	17	16	33	53	7	60	21	4	25	18	2	20
Sud-Ouest	17	21	38	29	10	39	20	45	65	61	43	104	44	24	68
Ensemble	905	168	1 073	983	199	1 182	754	319	1 073	692	250	942	891	283	1 174

Source : DRTPS

3.5.1.2. Contrat de travail des non nationaux

Tableau 3. 31 : Nombre de contrats de travail des non nationaux enregistrés par nature et selon le sexe

Nature	2019			2020			2021			2022			2023		
	F	H	T	F	H	T	F	H	T	F	H	T	F	H	T
Contrat à durée déterminée	44	363	407	72	550	622	84	729	813	59	568	627	57	518	575
Contrat à durée indéterminée	23	238	261	23	162	185	35	287	322	35	221	256	19	177	196
Ensemble	67	601	668	95	712	807	119	1 016	1 135	94	789	883	76	695	771

Source : DRTPS

Tableau 3. 32 : Nombre de contrats de travail des non nationaux enregistrés par branche d'activité et selon le sexe

Branches d'activité	2019			2020			2021			2022			2023		
	F	H	T	F	H	T	F	H	T	F	H	T	F	H	T
Branche 1	0	2	2	0	0	0	0	3	3	0	0	0	3	8	11
Branche 2	7	188	195	18	420	438	20	563	583	13	388	401	10	277	287
Branche 3	12	138	150	4	16	20	6	67	73	4	41	45	2	58	60
Branche 4	1	0	1	1	0	1	0	1	1	4	5	9	0	6	6
Branche 5	3	15	18	2	42	44	1	42	43	3	93	96	1	50	51
Branche 6	9	57	66	16	77	93	16	79	95	9	70	79	9	57	66
Branche 7	4	33	37	6	33	39	4	21	25	5	20	25	7	32	40
Branche 8	6	30	36	3	14	17	5	66	71	0	64	64	3	73	76
Branche 9	24	137	161	44	110	154	66	173	239	49	88	137	40	120	160
Branche 10	1	1	2	1	0	1	1	1	2	7	20	27	1	14	15
Ensemble	67	601	668	95	712	807	119	1 016	1 135	94	789	883	76	695	771

Source : DRTPS

3.5.2. Contrats d'apprentissage

Tableau 3. 33 : Nombre de contrats d'apprentissage par durée et selon le sexe

Durée	2019			2020			2021			2022			2023		
	F	H	T	F	H	T	F	H	T	F	H	T	F	H	T
Moins d'un an	0	0	0	0	1	1	0	0	0	0	0	0	0	0	0
1 an à moins de 2 ans	0	0	0	0	3	3	0	1	1	0	0	0	0	0	0
2 ans à 3 ans	0	0	0	1	0	1	0	1	1	0	0	0	0	0	0
Ensemble	0	0	0	1	4	5	0	2	2	0	0	0	0	0	0

Source : DRTPS

Tableau 3. 34 : Nombre de contrats d'apprentissage par branche d'activité et selon le sexe

Branches d'activité	2019			2020			2021			2022			2023		
	F	H	T	F	H	T	F	H	T	F	H	T	F	H	T
Branche 1	0	0	0	0	0	0	0	0	0	0	0	0	0	0	0
Branche 2	0	0	0	0	0	0	0	0	0	0	0	0	0	0	0
Branche 3	0	0	0	0	0	0	0	0	0	0	0	0	0	0	0
Branche 4	0	0	0	0	0	0	0	0	0	0	0	0	0	0	0
Branche 5	0	0	0	0	0	0	0	0	0	0	0	0	0	0	0
Branche 6	0	0	0	0	4	4	0	0	0	0	0	0	0	0	0
Branche 7	0	0	0	0	0	0	0	0	0	0	0	0	0	0	0
Branche 8	0	0	0	0	0	0	0	0	0	0	0	0	0	0	0
Branche 9	0	0	0	1	0	1	0	2	2	0	0	0	0	0	0
Branche 10	0	0	0	0	0	0	0	0	0	0	0	0	0	0	0
Ensemble	0	0	0	1	4	5	0	2	2	0	0	0	0	0	0

Source : DRTPS

Tableau 3. 35 : Nombre de contrats d'apprentissage par région et selon la durée

Région	2019				2020				2021				2022				2023			
	Moins 1 an	[1-2 ans]	[2-3 ans]	Total	Moins 1 an	[1-2 ans]	[2-3 ans]	Total	Moins 1 an	[1-2 ans]	[2-3 ans]	Total	Moins 1 an	[1-2 ans]	[2-3 ans]	Total	Moins 1 an	[1-2 ans]	[2-3 ans]	Total
Boucle du Mouhoun	0	0	0	0	0	0	0	0	0	1	0	1	0	0	0	0	0	0	0	0
Cascades	0	0	0	0	0	0	0	0	0	0	0	0	0	0	0	0	0	0	0	0
Centre	0	0	0	0	1	3	0	4	0	0	0	0	0	0	0	0	0	0	0	0
Centre-Est	0	0	0	0	0	0	0	0	0	0	0	0	0	0	0	0	0	0	0	0
Centre-Nord	0	0	0	0	0	0	0	0	0	0	0	0	0	0	0	0	0	0	0	0
Centre-Ouest	0	0	0	0	0	0	0	0	0	0	0	0	0	0	0	0	0	0	0	0
Centre-Sud	0	0	0	0	0	0	0	0	0	0	0	0	0	0	0	0	0	0	0	0
Est	0	0	0	0	0	0	0	0	0	0	0	0	0	0	0	0	0	0	0	0
Hauts-Bassins	0	0	0	0	0	0	0	0	0	0	1	1	0	0	0	0	0	0	0	0
Nord	0	0	0	0	0	0	0	0	0	0	0	0	0	0	0	0	0	0	0	0
Plateau Central	0	0	0	0	0	0	0	0	0	0	0	0	0	0	0	0	0	0	0	0
Sahel	0	0	0	0	0	0	1	1	0	0	0	0	0	0	0	0	0	0	0	0
Sud-ouest	0	0	0	0	0	0	0	0	0	0	0	0	0	0	0	0	0	0	0	0
Ensemble	0	0	0	0	1	3	1	5	0	1	1	2	0	0	0	0	0	0	0	0

Source : DRTPS

Tableau 3. 36 : Nombre de contrats d'apprentissage par branche d'activité et selon la durée

Branches d'activité	2019				2020				2021				2022				2023			
	Moins 1 an	[1-2 ans]	[2-3 ans]	Total	Moins 1 an	[1-2 ans]	[2-3 ans]	Total	Moins 1 an	[1-2 ans]	[2-3 ans]	Total	Moins 1 an	[1-2 ans]	[2-3 ans]	Total	Moins 1 an	[1-2 ans]	[2-3 ans]	Total
Branche 1	0	0	0	0	0	0	0	0	0	0	0	0	0	0	0	0	0	0	0	0
Branche 2	0	0	0	0	0	0	0	0	0	0	0	0	0	0	0	0	0	0	0	0
Branche 3	0	0	0	0	0	0	0	0	0	0	0	0	0	0	0	0	0	0	0	0
Branche 4	0	0	0	0	0	0	0	0	0	0	0	0	0	0	0	0	0	0	0	0
Branche 5	0	0	0	0	0	0	0	0	0	0	0	0	0	0	0	0	0	0	0	0
Branche 6	0	0	0	0	1	3	0	4	0	0	0	0	0	0	0	0	0	0	0	0
Branche 7	0	0	0	0	0	0	0	0	0	0	0	0	0	0	0	0	0	0	0	0
Branche 8	0	0	0	0	0	0	0	0	0	0	0	0	0	0	0	0	0	0	0	0
Branche 9	0	0	0	0	0	0	1	1	0	1	1	2	0	0	0	0	0	0	0	0
Branche 10	0	0	0	0	0	0	0	0	0	0	0	0	0	0	0	0	0	0	0	0
Ensemble	0	0	0	0	1	3	1	5	0	1	1	2	0	0	0	0	0	0	0	0

Source : DRTPS

3.6. Travail des enfants

Définition des concepts

Enfant : Conformément à l'article 150 de la loi N°028-2008/AN du 13 mai 2008 portant code du travail du Burkina Faso : « *le terme enfant désigne toute personne âgée de moins de dix-huit ans* »

Activité menée : Travail effectué par l'enfant au moment du contrôle.

Conditions de travail : Environnement dans lequel s'effectue le travail de l'enfant (durée de travail, hygiène, sécurité, rémunération, repos...).

Enfant en situation de travail : Toute personne de moins de 18 ans exerçant une activité professionnelle au sein d'une entreprise (formelle ou informelle).

NB : Les informations sur le travail des enfants sont obtenues en effectuant, dans les inspections du travail, un dépouillement systématique des formulaires sur le travail des enfants, remplis à l'occasion des contrôles dans les entreprises. Ces formulaires contiennent les informations sur les caractéristiques sociodémographiques des enfants travailleurs. Les informations concernent ainsi les enfants retrouvés en situation de travail au sein des entreprises (formelles ou informelles) contrôlées.

Sources des données : *Les données de cette section sont fournies par les Directions régionales du travail et de la protection sociale, structures déconcentrées du Ministère de la fonction publique, du travail et de la protection sociale.*

Tableau 3. 37 : Nombre d'enfants trouvés en situation de travail par sexe et selon la tranche d'âge

Sexe	2019				2020				2021				2022				2023			
	[5-9ans]	[10-14ans]	[15-17ans]	Total	[5-9ans]	[10-14ans]	[15-17ans]	Total	[5-9ans]	[10-14ans]	[15-17ans]	Total	[5-9ans]	[10-14ans]	[15-17ans]	Total	[5-9ans]	[10-14ans]	[15-17ans]	Total
Garçons	ND	ND	ND	1 116	ND	ND	ND	1 073	14	421	586	1 021	43	826	463	1 332	72	406	343	821
Filles	ND	ND	ND	365	ND	ND	ND	450	5	311	130	446	7	350	89	446	0	20	36	56
Ensemble	ND	ND	ND	1 481	ND	ND	ND	1 523	19	732	716	1 467	50	1 176	552	1 778	72	426	379	877

Source : DRTPS

Tableau 3. 38 : Nombre d'enfants trouvés en situation de travail par région et selon la tranche d'âge

Région	2019				2020				2021				2022				2023			
	[5-9ans]	[10-14ans]	[15-17ans]	Total	[5-9ans]	[10-14ans]	[15-17ans]	Total	[5-9ans]	[10-14ans]	[15-17ans]	Total	[5-9ans]	[10-14ans]	[15-17ans]	Total	[5-9ans]	[10-14ans]	[15-17ans]	Total
Boucle du Mouhoun	3	21	39	63	0	0	103	103	0	0	75	75	0	59	46	105	0	72	61	133
Cascades	ND	ND	ND	202	0	31	33	64	0	256	278	534	0	08	06	14	0	4	4	8
Centre	12	119	164	295	6	38	27	71	1	50	89	140	12	73	76	161	10	112	66	188
Centre-Est	8	54	60	122	7	55	36	98	6	19	21	46	01	05	06	12	5	19	27	51
Centre-Nord	0	9	27	36	0	0	0	0	0	14	9	23	0	6	4	10	0	16	14	30
Centre-Ouest	0	0	49	49	ND	ND	ND	170	0	0	172	172	0	23	23	46	30	17	14	61
Centre-Sud	4	57	43	104	9	33	21	63	11	18	8	37	24	91	98	213	17	53	45	115
Est	1	72	48	121	65	148	111	324	1	12	32	45	5	76	91	172	0	24	23	47
Hauts-Bassins	0	4	10	14	0	0	0	0	0	0	0	0	02	35	16	53	1	46	36	83
Nord	0	13	15	28	0	0	0	0	0	2	16	18	6	26	18	50	1	23	34	58
Plateau Central	0	3	31	34	1	1	2	4	0	3	1	4	0	32	65	97	0	9	22	31
Sahel	ND	ND	ND	313	46	207	265	518	0	341	4	345	0	0	18	18	1	6	14	21
Sud-ouest	0	15	85	100	ND	ND	ND	108	0	17	11	28	0	742	85	827	7	25	19	51
Ensemble	ND	ND	ND	1 481	ND	ND	ND	1 523	19	732	716	1 467	50	1 176	552	1 778	72	426	379	877

Source : DRTPS

Tableau 3. 39 : Nombre d'enfants trouvés en situation de travail par branche d'activité et selon la tranche d'âge

Branche d'activité	2019				2020				2021				2022				2023			
	[5-9ans]	[10-14ans]	[15-17ans]	Total	[5-9ans]	[10-14ans]	[15-17ans]	Total	[5-9ans]	[10-14ans]	[15-17ans]	Total	[5-9ans]	[10-14ans]	[15-17ans]	Total	[5-9ans]	[10-14ans]	[15-17ans]	Total
Branche 1	ND	ND	ND	51	54	106	55	215	3	257	265	525	4	11	65	80	8	43	44	95
Branche 2	ND	ND	ND	484	ND	ND	ND	743	0	344	115	459	13	39	44	95	0	0	1	1
Branche 3	ND	ND	ND	174	ND	ND	ND	123	1	60	174	235	9	195	207	411	36	130	112	278
Branche 4	0	0	0	0	0	0	0	0	0	0	0	0	0	0	0	0	0	1	0	1
Branche 5	ND	ND	ND	25	0	1	4	5	0	3	14	17	14	105	88	207	0	22	18	40
Branche 6	ND	ND	ND	276	ND	ND	ND	204	1	23	21	45	0	9	65	74	0	15	29	44
Branche 7	ND	ND	ND	5	0	0	0	0	0	0	0	0	0	0	1	1	0	0	0	0
Branche 8	0	0	0	0	0	0	0	0	0	0	0	0	0	1	0	1	0	0	0	0
Branche 9	ND	ND	ND	349	9	69	146	224	6	18	90	114	10	808	76	894	28	194	153	375
Branche 10	ND	ND	ND	117	0	4	5	9	8	27	37	72	0	8	6	14	0	21	22	43
Ensemble	ND	ND	ND	1 481	ND	ND	ND	1 523	19	732	716	1 467	50	1 176	552	1 778	72	426	379	877

Source : DRTPS

Tableau 3. 40 : Nombre d'enfants trouvés en situation de travail par branche d'activité et selon le sexe

Branche d'activité	2019			2020			2021			2022			2023		
	Fille	Garçon	Total	Fille	Garçon	Total	Fille	Garçon	Total	Fille	Garçon	Total	Fille	Garçon	Total
Branche 1	10	41	51	98	117	215	223	302	525	7	73	80	5	90	95
Branche 2	191	293	484	263	480	743	186	273	459	15	81	96	1	0	1
Branche 3	7	167	174	0	78	123	0	235	235	52	359	411	2	276	278
Branche 4	0	0	0	0	0	0	0	0	0	0	0	0	0	1	1
Branche 5	0	25	25	0	5	5	0	17	17	25	182	207	2	38	40
Branche 6	127	149	276	73	131	204	20	25	45	50	24	74	34	10	44
Branche 7	0	5	5	0	0	0	0	0	0	0	1	1	0	0	0
Branche 8	0	0	0	0	0	0	0	0	0	0	1	1	0	0	0
Branche 9	6	343	349	16	208	224	5	109	114	297	597	894	12	363	375
Branche 10	24	93	117	0	9	9	12	60	72	0	14	14	0	43	43
Ensemble	365	1 116	1 481	450	1 028	1 523	446	1 021	1 467	446	1 332	1 778	56	821	877

Source : DRTPS

Chapitre 4 : Statistiques de la protection sociale

Liste des tableaux du chapitre 4

Tableau 4. 1 : Nombre d'accidents du travail et de maladies professionnelles déclarés à la CARFO selon le type de sinistre.....	119
Tableau 4. 2 : Nombre d'accidents du travail et de maladies professionnelles déclarés à la CARFO selon la circonstance de l'accident.....	119
Tableau 4. 3: Nombre d'accidents du travail et de maladies professionnelles déclarés à la CNSS selon le type de sinistre.....	120
Tableau 4. 4 : Nombre d'accidents du travail et maladies professionnelles déclarés à la CNSS par branche d'activité.....	120
Tableau 4. 5 : Nombre d'accidents du travail et maladies professionnelles déclarés à la CNSS en 2023 par branche	120
Tableau 4. 6: Nombre d'accidents du travail et de maladies professionnelles déclarés à la CNSS selon la circonstance de l'accident.....	120
Tableau 4. 7: Nombre de risques professionnels déclarés à la CNSS en 2023 selon la qualification professionnelle, la circonstance et le sexe de la victime.....	121
Tableau 4. 8: Nombre d'accidents du travail et de maladies professionnelles déclarés à la CNSS selon le siège des lésions et le sexe de la victime... ..	121
Tableau 4. 9: Nombre de risques professionnels déclarés à la CNSS selon l'élément matériel et le sexe de la victime.....	121
Tableau 4. 10: Montant des prestations servies par la CNSS au titre des risques professionnels (en millions de FCFA).....	121
Tableau 4. 11: Nombre d'accidents et maladies professionnels ayant fait l'objet d'enquête par région et selon le sexe de la victime	122
Tableau 4. 12: Nombre d'accidents et maladies professionnels ayant fait l'objet d'enquête au niveau national selon le lieu	122
Tableau 4. 13 : Nombre d'accidents et maladies professionnels ayant fait l'objet d'enquête au niveau national selon le siège de la lésion ou de l'affection et le sexe de la victime	122
Tableau 4. 14: Nombre d'accidents et maladies professionnels ayant fait l'objet d'enquête selon l'élément matériel incriminé dans la lésion ou l'affection et le sexe de la victime	123
Tableau 4. 15 : Nombre d'accidents et de maladies ayant fait l'objet d'enquête au niveau national selon le lieu et par nature	123
Tableau 4. 16 : Nombre d'accidents et de maladies ayant fait l'objet d'enquête au niveau national selon le siège de la lésion et par nature	123
Tableau 4. 17: Nombre d'accidents et de maladies ayant fait l'objet d'enquête au niveau national selon l'élément matériel et par nature.....	123
Tableau 4. 18: Nombre de retraités inscrits à la CARFO par régime et selon le sexe	125
Tableau 4. 19: Nombre de retraités inscrits à la CARFO par catégorie et selon le sexe	125
Tableau 4. 20 : Nombre de retraités inscrits à la CARFO par position géographique et selon le sexe	125
Tableau 4. 21: Nombre de retraités inscrits à la CARFO selon le sexe.....	126
Tableau 4. 22: Nombre de retraités inscrits à la CARFO par tranche d'âge du retraité et selon le sexe	126
Tableau 4. 23: Nombre de retraités inscrits à la CARFO selon la durée dans la retraite et le sexe.....	126
Tableau 4. 24: Montant de la pension de retraite payé selon le sexe des retraités (en milliards de FCFA)	127
Tableau 4. 25: Montant de la pension de retraite payé par régime et selon le sexe (en milliards de FCFA)	127
Tableau 4. 26: Montant de la pension de retraite payé par position géographique et selon le sexe (en milliards de FCFA)	127
Tableau 4. 27: Montant de la pension de retraite payé selon la tranche d'âge des bénéficiaires et le sexe (en milliards de FCFA)	127
Tableau 4. 28: Montant de la pension de retraite payé selon la durée dans la retraite et le sexe (en milliards de FCFA).....	127
Tableau 4. 29: Nombre de veufs/veuves enregistrés à la CARFO par sexe.....	129
Tableau 4. 30: Nombre de veufs/veuves enregistrés à la CARFO par tranche d'âge et selon le sexe	129
Tableau 4. 31: Nombre de veufs/veuves enregistrés à la CARFO selon la catégorie de leur conjointe/conjoint et le sexe.....	129
Tableau 4. 32: Nombre de veufs/veuves enregistrés à la CARFO selon leur position géographique et le sexe.....	129
Tableau 4. 33: Nombre d'orphelins bénéficiaires de pension selon le régime des parents et le sexe	130
Tableau 4. 34: Nombre d'orphelins bénéficiaires de pension selon la catégorie des parents et le sexe.....	130
Tableau 4. 35: Nombre d'orphelins bénéficiaires de pension selon la région des parents et le sexe	130
Tableau 4. 36: Montant de la pension de veufs/veuves payé selon le sexe (en milliards de FCFA).....	132
Tableau 4. 37: Montant de la pension de veufs/veuves payé selon la position géographique et le sexe (en millions de FCFA)	132
Tableau 4. 38: Montant de la pension de veufs/veuves payé au 31 décembre par tranche d'âge et selon le sexe (en millions de FCFA).....	132
Tableau 4. 39: Montant de la pension de veufs/veuves payé selon le régime et le sexe (en milliards de FCFA).....	132
Tableau 4. 40: Montant de la pension temporaire d'orphélin et la pension temporaire de réversion payé selon le régime des parents et le sexe (en millions de FCFA).....	133
Tableau 4. 41: Montant de la pension temporaire d'orphélin et la pension temporaire de réversion payé selon la catégorie des parents et le sexe (en millions de FCFA).....	133
Tableau 4. 42: Montant de la pension temporaire d'orphélin payé selon la région et le sexe (en millions de FCFA)	133
Tableau 4. 43: Effectifs des rentes d'incapacité par régime et selon le sexe	135
Tableau 4. 44: Effectifs des rentes d'incapacité par région et selon le sexe.....	135
Tableau 4. 45: Montant des rentes d'incapacité par régime (en millions de FCFA)	135
Tableau 4. 46: Nombre de bénéficiaires de pensions selon le type de pension.....	137
Tableau 4. 47: Nombre de bénéficiaires de pensions de retraite vieillesse selon la tranche d'âge.....	137
Tableau 4. 48 : Ventilation des différentes prestations de l'assurance vieillesse selon la direction régionale en 2023 (en FCFA)	137
Tableau 4. 49: Nombre d'employeurs et de travailleurs du régime normal par branche d'activité	138
Tableau 4. 50: Nombre d'employeurs déclarés à la CNSS par type d'employeur	138
Tableau 4. 51: Nombre d'employeurs déclarés à la CNSS par branche d'activité.....	138
Tableau 4. 52: Nombre de travailleurs immatriculés à la CNSS par tranche d'âge et selon le sexe	139
Tableau 4. 53: Nombre de travailleurs immatriculés à la CNSS selon le sexe	139
Tableau 4. 54: Nombre de rentes à la CNSS selon leur nature	139
Tableau 4. 55: Nombre de bénéficiaires d'allocations familiales selon la nature.....	139
Tableau 4. 56: Montant des prestations familiales servies par la CNSS (en millions de FCFA).....	139

Chiffres clés de la protection sociale

	2019	2020	2021	2022	2023
Nombre d'accidents du travail et de maladies professionnelles ayant fait l'objet d'enquêtes					
Maladies professionnelles	1	0	0	0	0
Accidents du travail	339	358	423	344	314
Accidents non professionnels	5	12	2	0	1
Maladies non professionnelles	0	1	0	0	0
Montant des prestations servies par la CNSS (en millions de FCFA)					
Prestations familiales	8 676,35	7 410,85	8 560,41	9 136,06	11 005,37
Risques professionnels	1 060,75	924,13	1 025,34	973,73	1 061,24
Pension de retraite vieillesse	26 225,75	26 322,73	30 858,06	32 972,33	35 440,93
Bénéficiaires des prestations					
Allocataires	76 236	84 401	88 587	91 085	93 233
Accidents du travail et Maladies professionnelles	1 303	1 383	1 334	1 330	1 202
Pensionnés de retraite vieillesse	23 982	25 166	26 415	27 873	29 042
Effectifs des retraités enregistrés à la CARFO					
Civils	17 877	18 960	20 308	21 714	23 198
Militaires	6 998	6 936	6 967	6 933	6 851
Femmes	5 078	5 524	6 050	6 619	7 152
Hommes	19 797	20 372	21 225	22 028	22 897
Montant de la pension de retraite payée à la CARFO (en milliards de FCFA)					
Civils (agents de la fonction publique d'Etat et magistrats)	25,4	28,35	32,10	35,23	38,44
Militaires	6,78	7,10	7,83	8,07	8,19
Femmes	6,65	7,60	8,78	9,81	10,76
Hommes	25,54	27,85	31,14	33,49	35,87
Effectifs des pensionnés à la CARFO					
Pension de retraite	24 875	25 896	27 275	28 647	30 049
Pension de conjoints survivants	15 101	15 331	15 958	16 619	17 103
Pension temporaire d'orphelins	3 703	3 680	4 897	5 277	5 480
Rente d'incapacité	272	280	325	362	423
Montant des prestations (en milliards de FCFA)					
Pension de retraite	25,54	35,45	39,92	43,30	46,63
Pension de conjoints survivants	5,79	6,02	6,71	7,20	7,58
Pension temporaire d'orphelins	0,61	0,60	0,72	0,80	0,89
Rente d'incapacité	0,12	0,13	0,17	0,18	0,23

4.1. Risques professionnels

Définition des concepts

Accident du travail : L'accident du travail est l'accident survenu à un travailleur par le fait ou à l'occasion du travail, quelle qu'en soit la cause. Il en est de même pour :

- l'accident survenu à un travailleur pendant le trajet d'aller et de retour, entre sa résidence ou le lieu où il prend ordinairement ses repas et le lieu où il effectue son travail ou perçoit sa rémunération, dans la mesure où le parcours n'a pas été interrompu ou détourné par un motif dicté par l'intérêt personnel ou indépendant de l'emploi ;
- l'accident survenu pendant les voyages dont les frais sont supportés par l'employeur en vertu des textes en vigueur.

Maladie professionnelle : Maladie contractée par un travailleur à l'occasion de l'exécution de son ou de ses contrats de travail et inscrite dans un tableau de maladies professionnelles établi par un règlement.

Maladie à caractère professionnel : Est présumée d'origine professionnelle, une maladie caractérisée, non désignée dans le tableau de maladies professionnelles, lorsqu'il est établi qu'elle est essentiellement et directement causée par le travail habituel de la victime et qu'elle peut entraîner le décès ou une incapacité permanente de celle-ci.

NB : Les informations sur les accidents du travail et les maladies professionnelles sont obtenues en effectuant, dans les inspections du travail, un dépouillement systématique des fiches de déclaration d'accident de travail et de maladie professionnelle ainsi que des procès-verbaux d'enquêtes menées pour vérifier les déclarations d'accidents de travail.

Sources des données : *Les données de cette section sont fournies par les Directions régionales du travail et de la protection sociale (DRTPS), la Caisse autonome de retraite des fonctionnaires (CARFO) et la Caisse nationale de sécurité sociale (CNSS), structures déconcentrées et rattachées du Ministère de la fonction publique, du travail et de la protection sociale.*

4.1.1. Les risques professionnels dans le secteur public

Tableau 4. 1 : Nombre d'accidents du travail et de maladies professionnelles déclarés à la CARFO selon le type de sinistre

Type de sinistre	2019	2020	2021	2022	2023
Accidents du travail	162	299	425	473	608
Maladies professionnelles	0	0	0	0	0
Ensemble	162	299	425	473	608

Source : CARFO

Tableau 4. 2 : Nombre d'accidents du travail et de maladies professionnelles déclarés à la CARFO selon la circonstance de l'accident

Circonstance de l'accident	2019	2020	2021	2022	2023
Lieu de travail	20	75	122	49	184
Trajet	61	154	215	292	127
Voyage/mission autorisée	81	70	88	132	297
Ensemble	162	299	425	473	608

Source : CARFO

4.1.2. Les risques professionnels dans le secteur privé

Tableau 4. 3: Nombre d'accidents du travail et de maladies professionnelles déclarés à la CNSS selon le type de sinistre

Type de sinistre	2019	2020	2021	2022	2023
Accidents du travail	1 298	1 369	1 310	1 314	1 186
Maladies professionnelles	5	14	24	16	16
Ensemble	1 303	1 383	1 334	1 330	1 202

Source : CNSS

Tableau 4. 4 : Nombre d'accidents du travail et maladies professionnelles déclarés à la CNSS par branche d'activité

Branche d'activité	2019	2020	2021	2022	2023
Branche 1	3	7	4	2	0
Branche 2	95	81	67	73	47
Branche 3	442	430	447	485	328
Branche 4	73	117	107	87	111
Branche 5	35	44	41	32	17
Branche 6	160	184	184	177	157
Branche 7	79	76	65	89	72
Branche 8	29	39	36	25	38
Branche 9	387	400	365	348	432
Branche 10	0	5	18	12	0
Ensemble	1 303	1 383	1 334	1 330	1 202

Source : CNSS

Tableau 4. 5 : Nombre d'accidents du travail et maladies professionnelles déclarés à la CNSS en 2023 par branche d'activité selon le sexe et l'issue du risque

Branche d'activité	Trajet			Déplacement			Lieu de travail habituel			Lieu occasionnel			Domicile du travailleur			Total		
	F	H	T	F	H	T	F	H	T	F	H	T	F	H	T	F	H	T
Branche 1	0	0	0	0	0	0	0	0	0	0	0	0	0	0	0	0	0	0
Branche 2	5	8	13	0	1	1	1	27	28	0	4	4	0	1	1	6	41	47
Branche 3	22	73	95	2	27	29	18	173	191	0	13	13	0	0	0	42	286	328
Branche 4	10	15	25	2	4	6	2	42	44	2	33	35	0	1	1	16	95	111
Branche 5	1	5	6	3	0	3	2	4	6	0	2	2	0	0	0	6	11	17
Branche 6	24	37	61	2	14	16	6	69	75	1	4	5	0	0	0	33	124	157
Branche 7	12	28	40	2	15	17	3	11	14	0	1	1	0	0	0	17	55	72
Branche 8	12	7	19	4	6	10	8	1	9	0	0	0	0	0	0	24	14	38
Branche 9	77	94	171	16	33	49	36	166	202	2	8	10	0	0	0	131	301	432
Branche 10	0	0	0	0	0	0	0	0	0	0	0	0	0	0	0	0	0	0
Ensemble	163	267	430	31	100	131	76	493	569	5	65	70	0	2	2	275	927	1 202

Source : CNSS

Tableau 4. 6: Nombre d'accidents du travail et de maladies professionnelles déclarés à la CNSS selon la circonstance de l'accident

Circonstance de l'accident	2019	2020	2021	2022	2023
Trajet	489	547	499	520	430
Déplacement	82	128	116	150	131
Lieu habituel	668	634	649	593	569
Lieu occasionnel	63	74	70	67	70
Domicile du travailleur	1	0	0	0	2
Ensemble	1 303	1 383	1 334	1 330	1 202

Source : CNSS

Tableau 4. 7: Nombre de risques professionnels déclarés à la CNSS en 2023 selon la qualification professionnelle, la circonstance et le sexe de la victime

Qualification professionnelle	Trajet			Déplacement			Lieu de travail habituel			Lieu occasionnel			Domicile du travailleur			Total		
	F	H	T	F	H	T	F	H	T	F	H	T	F	H	T	F	H	T
Cadres	6	17	23	5	3	8	8	7	15	2	2	4	0	1	1	21	30	51
Techniciens	4	5	9	2	3	5	0	21	21	0	4	4	0	0	0	6	33	39
Agent-maîtrise	8	8	16	0	1	1	1	10	11	0	2	2	0	0	0	9	21	30
Employés	121	163	284	20	74	94	45	161	206	3	35	38	0	1	1	189	434	623
Apprentis	1	0	1	0	0	0	0	2	2	0	0	0	0	0	0	1	2	3
Ouvriers	19	61	80	1	15	16	14	224	238	0	18	18	0	0	0	34	318	352
Manœuvres	2	11	13	2	3	5	6	62	68	0	3	3	0	0	0	10	79	89
Gens de maison	1	1	2	1	1	2	1	3	4	0	0	0	0	0	0	3	5	8
Autres Qualification	1	1	2	0	0	0	1	3	4	0	1	1	0	0	0	2	5	7
Formation professionnelle	0	0	0	0	0	0	0	0	0	0	0	0	0	0	0	0	0	0
Ensemble	163	267	430	31	100	131	76	493	569	5	65	70	0	2	2	275	927	1 202

Source : CNSS

Tableau 4. 8: Nombre d'accidents du travail et de maladies professionnelles déclarés à la CNSS selon le siège des lésions et le sexe de la victime

Siège des lésions	2019			2020			2021			2022			2023		
	F	H	T	F	H	T	F	H	T	F	H	T	F	H	T
Tête	12	119	131	11	99	110	20	117	137	19	103	122	13	125	138
Cou	0	3	3	1	5	6	0	7	7	2	5	7	0	2	2
Tronc	21	83	104	16	102	118	29	91	120	14	90	104	19	74	93
Membres supérieurs	38	333	371	39	316	355	44	315	359	38	272	310	38	263	301
Membres inférieurs	94	229	323	92	272	364	113	233	346	89	239	328	90	204	294
Sièges multiples	88	230	318	109	290	399	104	229	333	125	303	428	108	239	347
Lésions générale	0	2	2	2	2	4	0	2	2	0	1	1	0	1	1
Sièges non précisés	0	5	5	1	7	8	1	5	6	2	2	4	2	3	5
Sièges internes	1	2	3	0	1	1	0	7	7	2	11	13	2	5	7
Non précisé	0	2	2	1	4	5	1	5	6	0	0	0	1	2	3
Décès immédiat	1	40	41	1	12	13	0	11	11	1	12	13	2	9	11
Ensemble	255	1 048	1 303	273	1 110	1 383	312	1 022	1 334	292	1 038	1 330	275	927	1 202

Source : CNSS

Tableau 4. 9: Nombre de risques professionnels déclarés à la CNSS selon l'élément matériel et le sexe de la victime

Élément matériel	2019			2020			2021			2022			2023		
	F	H	T	F	H	T	F	H	T	F	H	T	F	H	T
Machine	1	74	75	0	90	90	29	49	78	5	108	113	5	73	78
Transport-Manutention	143	404	547	165	486	651	69	348	417	194	440	634	188	373	561
Autre matériel	47	307	354	54	353	407	3	103	106	46	341	387	32	359	391
Matériaux et substances	0	35	35	7	45	52	8	56	64	9	32	41	4	31	35
Milieux de travail	17	42	59	29	55	84	29	48	77	26	46	72	31	41	72
Non précisé	47	186	233	18	81	99	174	418	592	12	71	83	15	50	65
Ensemble	255	1 048	1 303	273	1 110	1 383	312	1 022	1 334	292	1 038	1 330	275	927	1 202

Source : CNSS

Tableau 4. 10: Montant des prestations servies par la CNSS au titre des risques professionnels (en millions de FCFA)

Nature de la prestation	2019	2020	2021	2022	2023
Prestations en nature	226,68	141,23	184,56	171,68	142,93
Prestations en espèce	834,07	782,90	840,78	802,05	918,31
Ensemble	1 060,75	924,13	1 025,34	973,73	1 061,24

Source : CNSS

Tableau 4. 11: Nombre d'accidents et maladies professionnels ayant fait l'objet d'enquête par région et selon le sexe de la victime

Région	2019			2020			2021			2022			2023		
	F	H	T	F	H	T	F	H	T	F	H	T	F	H	T
Boucle du Mouhoun	3	7	10	5	6	11	1	10	11	2	5	7	0	6	6
Cascades	3	21	24	2	34	36	2	42	44	1	18	19	4	16	20
Centre	54	128	182	51	158	209	85	171	256	51	139	190	47	144	191
Centre-Est	0	4	4	0	5	5	1	0	1	1	0	1		3	3
Centre-Nord	0	2	2	0	0	0	1	5	6	5	3	8	2	5	7
Centre-Ouest	8	11	19	3	5	8	9	9	18	6	5	11	6	9	15
Centre-Sud	0	0	0	0	0	0	0	0	0	0	0	0	0	0	0
Est	3	5	8	1	6	7	4	6	10	1	5	6	1	4	5
Hauts-Bassins	26	60	86	26	48	74	27	48	75	34	67	101	26	39	65
Nord	1	1	2	1	2	3	0	1	1	0	0	0		1	1
Plateau Central	0	0	0	0	0	0	1	0	1	0	0	0	1	0	1
Sahel	1	0	1	0	0	0	0	0	0	0	0	0	0	0	0
Sud-Ouest	0	2	2	0	5	5	0	2	2	0	1	1	0	0	0
Ensemble	99	241	340	89	269	358	131	294	425	101	243	344	87	227	314

Source : DRTPS

Tableau 4. 12: Nombre d'accidents et maladies professionnels ayant fait l'objet d'enquête au niveau national selon le lieu

Lieu	2019			2020			2021			2022			2023		
	F	H	T	F	H	T	F	H	T	F	H	T	F	H	T
Trajet aller-retour	88	169	257	69	187	256	107	202	309	93	179	272	80	198	278
Lieu habituel de travail	7	23	30	9	43	52	9	34	43	7	40	47	3	14	17
Lieu occasionnel de travail	2	14	16	1	14	15	4	21	25	1	8	9	2	9	11
En cours de mission	2	35	37	10	25	35	11	37	48	0	16	16	2	6	8
Ensemble	99	241	340	89	269	358	131	294	425	101	243	344	87	227	314

Source : DRTPS

Tableau 4. 13 : Nombre d'accidents et maladies professionnels ayant fait l'objet d'enquête au niveau national selon le siège de la lésion ou de l'affection et le sexe de la victime

Siège de la lésion ou de l'affection	2019			2020			2021			2022			2023		
	F	H	T	F	H	T	F	H	T	F	H	T	F	H	T
Tête	0	16	16	2	24	26	1	13	14	10	12	22	3	15	18
Cou	0	1	1	1	5	6	1	2	3	1	0	1	0	0	0
Tronc	4	24	28	5	6	11	0	18	18	4	7	11	5	11	16
Membre(s) supérieur(s)	14	32	46	12	34	46	44	71	115	33	78	111	20	93	113
Membre (s) inférieur (s)	32	62	94	22	77	99	12	55	67	6	38	44	20	48	68
Sièges multiples	45	86	131	44	107	151	69	127	196	35	70	105	22	32	54
Lésion générale	2	11	13	1	11	12	1	3	4	12	36	48	12	16	28
Non précisé	2	9	11	2	5	7	3	5	8	0	2	2	5	12	17
Ensemble	99	241	340	89	269	358	131	294	425	101	243	344	87	227	314

Source : DRTPS

Tableau 4. 14: Nombre d'accidents et maladies professionnels ayant fait l'objet d'enquête selon l'élément matériel incriminé dans la lésion ou l'affection et le sexe de la victime

Élément matériel incriminé	2019			2020			2021			2022			2023		
	F	H	T	F	H	T	F	H	T	F	H	T	F	H	T
Machine	0	50	50	0	2	2	1	18	19	1	25	26	0	6	6
Moyen de transport	74	214	288	83	194	277	67	198	265	81	169	250	77	195	272
Matériaux	0	31	31	4	19	23	2	19	21	0	11	11	1	3	4
Milieu de travail	1	6	7	0	1	1	17	33	50	16	36	52	9	20	29
Élément non précisé	7	53	60	12	25	37	2	1	3	3	2	5	0	3	3
Ensemble	79	357	436	99	241	340	89	269	358	101	243	344	87	227	314

Source : DRTPS

Tableau 4. 15 : Nombre d'accidents et de maladies ayant fait l'objet d'enquête au niveau national selon le lieu et par nature

Lieu	2022					2023				
	Maladie professionnelle	Accident du travail	Accident non professionnel	Maladie non professionnelle	Total	Maladie professionnelle	Accident du travail	Accident non professionnel	Maladie non professionnelle	Total
Trajet aller-retour	0	272	0	0	272	0	278	0	0	279
Lieu habituel de travail	0	47	0	0	47	0	17	0	0	17
Lieu occasionnel de travail	0	9	0	0	9	0	11	0	0	11
En cours de mission	0	16	0	0	16	0	8	1	0	8
Ensemble	0	344	0	0	344	0	314	1	0	315

Source : DRTPS

Tableau 4. 16 : Nombre d'accidents et de maladies ayant fait l'objet d'enquête au niveau national selon le siège de la lésion et par nature

Siège de la lésion	2022					2023				
	Maladie professionnelle	Accident du travail	Accident non professionnel	Maladie non professionnelle	Total	Maladie professionnelle	Accident du travail	Accident non professionnel	Maladie non professionnelle	Total
Tête	0	22	0	0	22	0	18	0	0	18
Cou	0	1	0	0	1	0	0	0	0	0
Tronc	0	111	0	0	111	0	16	0	0	16
Membres supérieurs	0	44	0	0	44	0	113	0	0	113
Membres inférieurs	0	11	0	0	11	0	68	0	0	68
Sièges multiples	0	105	0	0	105	0	54	0	0	54
Lésion générale	0	48	0	0	48	0	28	0	0	28
Non précisé	0	2	0	0	2	0	17	1	0	18
Ensemble	0	344	0	0	344	0	314	1	0	315

Source : DRTPS

Tableau 4. 17: Nombre d'accidents et de maladies ayant fait l'objet d'enquête au niveau national selon l'élément matériel et par nature

Élément matériel	2022					2023				
	Maladie professionnelle	Accident du travail	Accident non professionnel	Maladie non professionnelle	Total	Maladie professionnelle	Accident du travail	Accident non professionnel	Maladie non professionnelle	Total
Machine	0	26	0	0	26	0	6	0	0	6
Moyen de transport	0	250	0	0	250	0	272	0	0	272
Matériaux	0	11	0	0	11	0	4	0	0	4
Milieu de travail	0	52	0	0	52	0	29	1	0	30
Élément non précisé	0	5	0	0	5	0	3	0	0	3
Ensemble	0	344	0	0	344	0	314	1	0	315

Source : DRTPS

4.2. Retraites et prestations dans les secteurs public et privé

Définition des concepts

Agent de la fonction publique : Fonctionnaire ou agent contractuel de l'Etat.

Fonction publique d'Etat : Corps de l'Etat qui englobe les services centraux des ministères et autres structures étatiques ainsi que leurs représentations déconcentrées au niveau local.

Retraite : Situation d'un agent après qu'il ait atteint l'âge minimum lui permettant de quitter son activité professionnelle et de continuer à toucher un revenu appelé pension.

Etranger : Institutions ou missions diplomatiques hors du Burkina accueillant des agents de la fonction publique d'Etat.

Agent d'appui : Agent de l'État de catégorie D, E, 4^{ème}, 5^{ème} occupant une fonction de soutien ; et les militaires du grade de soldat de 2^{ème} classe à celui caporal-chef.

Agent d'exécution : Agent de l'État de catégorie C et 3^{ème} occupant une fonction d'exécution.

Cadre moyen : Agent de l'État de catégorie B et 2^{ème} occupant un emploi correspondant à des fonctions d'encadrement, et les militaires du grade de sergent à celui d'adjudant-chef major.

Cadre supérieur : Agent de l'État de catégorie A au moins et occupant un emploi correspondant à une fonction d'étude, de conception et de direction, et les militaires du grade de sous-lieutenant à celui de général.

Sources des données : *Les données de cette section sont fournies par la Caisse autonome de retraite des fonctionnaires qui gère le régime de retraite des fonctionnaires, des militaires et des magistrats ainsi que celui des agents contractuels de la fonction publique recrutés à partir du 1er janvier 1999.*

4.2.1. Retraite et prestation dans le secteur public

4.2.1.1. Effectifs des retraités inscrits à la CARFO

Tableau 4. 18: Nombre de retraités inscrits à la CARFO par régime et selon le sexe

Régime	2019			2020			2021			2022			2023		
	F	H	T	F	H	F	F	H	T	F	H	T	F	H	T
Civils	5 071	12 806	17 877	5 517	13 443	18 960	6 040	14 268	20 308	6 608	15 106	21 714	7 141	16 057	23 198
Militaires	7	6 991	6 998	7	6 929	6 936	10	6 957	6 967	11	6 922	6 933	11	6 840	6 851
Ensemble	5 078	19 797	24 875	5 524	20 372	25 896	6 050	21 225	27 275	6 619	22 028	28 647	7 152	22 897	30 049

Source : CARFO

Tableau 4. 19: Nombre de retraités inscrits à la CARFO par catégorie et selon le sexe

Catégorie	2019			2020			2021			2022			2023		
	F	H	T	F	H	F	F	H	T	F	H	T	F	H	T
Civils															
Agents d'appui (D, E, 4ème, 5ème)	1 594	3 655	5 249	1 630	3 631	5 261	1 690	3 699	5 389	1 772	3 724	5 496	1 837	3 770	5 607
Agents d'exécution (C et 3ème)	1 003	2 658	3 661	1 040	2 645	3 685	1 115	2 734	3 849	1 190	2 813	4 003	1 266	2 920	4 186
Cadres moyens (B et 2ème)	1 511	2 817	4 328	1 714	3 065	4 779	1 915	3 336	5 251	2 141	3 624	5 765	2 360	3 973	6 333
Cadres supérieurs (A, 1ère; P et 6ème)	963	3 676	4 639	1 133	4 102	5 235	1 320	4 499	5 819	1 505	4 945	6 450	1 678	5 394	7 072
Militaires															
Militaires de rang	1	3 203	3 204	1	3 209	3 210	3	3 247	3 250	3	3 226	3 229	3	3 210	3 213
Sous-officiers	5	3 548	3 553	5	3 477	3 482	5	3 462	3 467	6	3 438	3 444	6	3 368	3 374
Officiers	1	240	241	1	243	244	2	248	250	2	258	260	2	262	264
Ensemble	5 078	19 797	24 875	5 524	20 372	25 896	6 050	21 225	27 275	6 619	22 028	28 647	7 152	22 97	30 049

Source : CARFO

Tableau 4. 20 : Nombre de retraités inscrits à la CARFO par position géographique et selon le sexe

Région	2019			2020			2021			2022			2023		
	F	H	T	F	H	T	F	H	T	F	H	T	F	H	T
Boucle du Mouhoun	90	999	1 089	101	998	1 099	108	1 014	1 122	117	1 030	1 147	120	1 011	1 131
Cascades	81	332	413	85	338	423	92	365	457	105	376	481	110	384	494
Centre	3 776	12 446	16 222	4 119	12 827	16 946	4 511	13 424	17 935	4 952	14 035	18 987	5 377	14 624	20 001
Centre-Est	82	419	501	87	447	534	92	459	551	96	484	580	98	503	601
Centre-Nord	29	270	299	31	281	312	30	290	320	35	297	332	41	307	348
Centre-Ouest	119	613	732	137	641	778	159	679	838	187	705	892	215	758	973
Centre-Sud	26	155	181	28	153	181	30	154	184	33	158	191	36	167	203
Est	74	471	545	77	483	560	82	497	579	78	499	577	81	519	600
Hauts-Bassins	629	2 759	3 388	691	2 877	3 568	770	2 977	3 747	831	3 080	3 911	879	3 236	4 115
Nord	91	580	671	91	590	681	98	615	713	101	612	713	110	623	733
Plateau Central	13	94	107	11	93	104	11	95	106	11	94	105	11	91	102
Sahel	12	229	241	10	216	226	10	216	226	10	215	225	10	206	216
Sud-Ouest	51	425	476	51	424	475	52	436	488	58	440	498	59	466	525
Etranger	5	5	10	5	4	9	5	4	9	5	3	8	5	2	7
Ensemble	5 078	19 797	24 875	5 524	20 372	25 896	6 050	21 225	27 275	6 619	22 028	28 647	7 152	22 897	30 049

Source : CARFO

Tableau 4. 21: Nombre de retraités inscrits à la CARFO selon le sexe

Sexe	2019	2020	2021	2022	2023
Femmes	5 078	5 524	6 050	6 619	7 152
Hommes	19 797	20 372	21 225	22 028	22 897
Ensemble	24 875	25 896	27 275	28 647	30 049

Source : CARFO

Tableau 4. 22: Nombre de retraités inscrits à la CARFO par tranche d'âge du retraité et selon le sexe

Tranche d'âge	2019			2020			2021			2022			2023		
	F	H	T	F	H	T	F	H	T	F	H	T	F	H	T
Moins de 50 ans	0	39	39	4	50	50	0	61	61	1	116	117	2	122	124
De 50 à 54 ans	0	158	158	49	213	262	0	108	108	1	85	86	1	22	23
De 55 à 59 ans	859	3 683	4 542	1 308	4 574	5 882	959	2 890	3 849	1003	2 125	3 128	997	2 174	3 171
De 60 à 64 ans	1 975	6 664	8 639	2 019	6 867	8 886	2 257	7 561	9 818	2 404	8 311	10 715	2 553	8 038	10 591
De 65 à 69 ans	1208	4 072	5 280	1 184	3 979	5 163	1 542	4 917	6 459	1 700	5 398	7 098	1 851	6 045	7 896
De 70 à 74 ans	649	2 712	3 361	620	2 541	3 161	763	2 954	3 717	869	3 108	3 977	1 008	3 311	4 319
De 75 à 79ans	274	1 520	1 794	250	1 384	1 634	397	1 757	2 154	477	1 888	2 365	560	2 073	2 633
80 ans et plus	113	949	1062	94	764	858	132	977	1 109	164	997	1 161	180	1 112	1 292
Ensemble	5 078	19 797	24 875	5 524	20 372	25 896	6 050	21 225	27 275	6 619	22 028	28 647	7 152	22 897	30 049

Source : CARFO

Tableau 4. 23: Nombre de retraités inscrits à la CARFO selon la durée dans la retraite et le sexe

Durée dans la retraite	2019			2020			2021			2022			2023		
	F	H	T	F	H	T	F	H	T	F	H	T	F	H	T
Moins de 5 ans	1 937	4 680	6 617	2 124	4 863	6 987	2 224	5 153	7 377	2 389	5 610	7 999	2 529	5 882	8 411
5 à moins de 10 ans	1 536	4 856	6 392	1 645	4 971	6 616	1 829	5 145	6 974	1 948	4 978	6 926	2 028	5 058	7 086
10 à moins de 15 ans	564	3 896	4 460	766	4 412	5 178	982	4 512	5 494	1160	4 565	5 725	1 338	4 294	5 632
15 à moins de 20 ans	543	2 143	2 686	441	1 878	2 319	349	1 958	2 307	333	2 298	2 631	356	2 834	3 190
20 à moins de 25 ans	293	2 304	2 597	334	2 380	2 714	432	2 426	2 858	546	2 493	3 039	632	2 647	3 279
25 ans et plus	205	1 918	2 123	214	1 868	2 082	234	2 031	2 265	243	2 084	2 327	269	2 182	2 451
Ensemble	5 078	19 797	24 875	5 524	20 372	25 896	6 050	21 225	27 275	6 619	22 028	28 647	7 152	22 897	30 049

Source : CARFO

4.2.1.2. Montant des pensions de retraite

Tableau 4. 24: Montant de la pension de retraite payé selon le sexe des retraités (en milliards de FCFA)

Sexe	2019	2020	2021	2022	2023
Femmes	6,65	7,60	8,78	9,81	10,76
Hommes	25,54	27,85	31,14	33,49	35,87
Ensemble	32,19	35,45	39,92	43,30	46,63

Source : CARFO

Tableau 4. 25: Montant de la pension de retraite payé par régime et selon le sexe (en milliards de FCFA)

Régime	2019			2020			2021			2022			2023		
	F	H	T	F	H	T	F	H	T	F	H	T	F	H	T
Civils	6,64	18,76	25,40	7,59	20,76	28,35	8,77	23,33	32,10	9,79	25,44	35,23	10,74	27,70	38,44
Militaires	0,01	6,78	6,79	0,01	7,09	7,10	0,02	7,81	7,83	0,02	8,05	8,07	0,02	8,17	8,19
Ensemble	6,65	25,54	32,19	7,60	27,85	35,45	8,78	31,14	39,92	9,81	33,49	43,30	10,76	35,87	46,63

Source : CARFO

Tableau 4. 26: Montant de la pension de retraite payé par position géographique et selon le sexe (en milliards de FCFA)

Région	2019			2020			2021			2022			2023		
	F	H	T	F	H	T	F	H	T	F	H	T	F	H	T
Boucle du Mouhoun	0,09	0,99	1,08	0,11	1,01	1,12	0,12	1,12	1,24	0,13	1,19	1,32	0,14	1,19	1,33
Cascades	0,09	0,39	0,48	0,10	0,41	0,51	0,11	0,49	0,60	0,13	0,52	0,65	0,14	0,56	0,71
Centre	5,20	17,51	22,71	5,96	19,14	25,10	6,89	21,37	28,26	7,73	23,10	30,83	8,50	24,70	33,19
Centre-Est	0,08	0,46	0,54	0,09	0,53	0,62	0,10	0,59	0,69	0,11	0,63	0,74	0,11	0,70	0,81
Centre-Nord	0,03	0,27	0,30	0,03	0,29	0,32	0,03	0,32	0,35	0,04	0,34	0,38	0,05	0,36	0,41
Centre-Ouest	0,13	0,74	0,87	0,17	0,84	1,01	0,21	0,95	1,16	0,25	1,03	1,28	0,29	1,14	1,43
Centre-Sud	0,02	0,12	0,14	0,02	0,13	0,15	0,02	0,14	0,16	0,03	0,14	0,17	0,03	0,16	0,18
Est	0,07	0,40	0,47	0,08	0,44	0,52	0,08	0,49	0,57	0,08	0,51	0,59	0,08	0,55	0,63
Hauts-Bassins	0,77	3,40	4,17	0,88	3,78	4,66	1,03	4,25	5,28	1,12	4,54	5,66	1,21	4,92	6,13
Nord	0,09	0,57	0,66	0,09	0,61	0,70	0,11	0,68	0,79	0,11	0,72	0,83	0,13	0,78	0,91
Plateau Central	0,02	0,08	0,10	0,01	0,08	0,09	0,02	0,09	0,11	0,01	0,09	0,10	0,01	0,09	0,10
Sahel	0,01	0,18	0,19	0,00	0,17	0,17	0,01	0,18	0,19	0,01	0,18	0,19	0,01	0,17	0,17
Sud-Ouest	0,05	0,42	0,47	0,05	0,42	0,47	0,05	0,46	0,51	0,06	0,49	0,55	0,06	0,55	0,61
Etranger	0,00	0,01	0,01	0,00	0,01	0,01	0,00	0,01	0,01	0,00	0,01	0,01	0,00	0,00	0,01
Ensemble	6,65	25,54	32,19	7,60	27,85	35,45	8,78	31,14	39,92	9,81	33,49	43,30	10,76	35,87	46,63

Source : CARFO

Tableau 4. 27: Montant de la pension de retraite payé selon la tranche d'âge des bénéficiaires et le sexe (en milliards de FCFA)

Tranche d'âge	2019			2020			2021			2022			2023		
	F	H	T	F	H	T	F	H	T	F	H	T	F	H	T
Moins de 50 ans	0,00	0,02	0,02	0,00	0,03	0,03	0,00	0,04	0,04	0,00	0,08	0,08	0,00	0,09	0,09
De 50 à 54 ans	0,00	0,16	0,16	0,03	0,21	0,24	0,00	0,14	0,14	0,00	0,11	0,11	0,00	0,02	0,02
De 55 à 59 ans	0,92	3,98	4,90	1,74	5,82	7,56	1,16	3,91	5,07	1,18	2,99	4,17	1,16	3,04	4,20
De 60 à 64 ans	2,86	9,39	12,25	3,05	10,29	13,34	3,67	11,93	15,60	4,08	13,50	17,58	4,35	13,85	18,21
De 65 à 69 ans	1,67	6,10	7,77	1,66	6,09	7,75	2,31	7,88	10,19	2,59	8,88	11,47	2,91	10,04	12,96
De 70 à 74 ans	0,78	3,35	4,13	0,74	3,17	3,91	1,02	4,18	5,20	1,20	4,62	5,82	1,46	5,13	6,59
De 75 à 79ans	0,31	1,67	1,98	0,29	1,53	1,82	0,48	2,06	2,54	0,58	2,23	2,81	0,67	2,46	3,13
80 ans et plus	0,11	0,87	0,98	0,09	0,71	0,80	0,14	1,00	1,14	0,18	1,08	1,26	0,20	1,23	1,43
Ensemble	6,65	25,54	32,19	7,60	27,85	35,45	8,78	31,14	39,92	9,81	33,49	43,30	10,76	35,87	46,63

Source : CARFO

Tableau 4. 28: Montant de la pension de retraite payé selon la durée dans la retraite et le sexe (en milliards de FCFA)

Durée dans la retraite	2019			2020			2021			2022			2023		
	F	H	T	F	H	T	F	H	T	F	H	T	F	H	T
Moins de 5 ans	3,05	9,28	12,33	3,63	10,58	14,21	4,0	11,8	15,7	4,3	12,8	17,1	4,55	13,40	17,95
5 à moins de 10 ans	1,96	6,88	8,84	2,12	7,27	9,39	2,6	8,3	10,9	2,92	8,72	11,64	3,18	9,62	12,80
10 à moins de 15 ans	0,55	3,57	4,12	0,81	4,36	5,17	1,2	5,1	6,2	1,43	5,66	7,08	1,73	5,92	7,65
15 à moins de 20 ans	0,6	2,32	2,92	0,49	2,05	2,54	0,4	2,0	2,3	0,33	2,12	2,45	0,34	2,47	2,80
20 à moins de 25 ans	0,29	1,9	2,19	0,34	1,99	2,33	0,5	2,2	2,6	0,59	2,36	2,95	0,70	2,57	3,27
25 ans et plus	0,2	1,59	1,79	0,21	1,6	1,81	0,2	1,8	2,1	0,24	1,84	2,08	0,27	1,89	2,15
Ensemble	6,65	25,54	32,19	7,60	27,85	35,45	8,8	31,1	39,9	9,81	33,49	43,30	10,76	35,87	46,63

Source : CARFO

4.2.1.3. *Effectifs des ayants droit*

Définition des concepts

Ayant droit : Personne qui, du fait du lien avec un assuré (conjoint, enfant...) est couverte par les garanties souscrites par ce dernier, par exemple dans le cadre d'un contrat prévoyance.

Pension de réversion (veuve/veuf) : Pension perçue par le conjoint ou ex-conjoint d'un agent public décédé. Le conjoint ou ex-conjoint survivant peut bénéficier d'une pension de réversion si le défunt avait acquis des droits à une pension de retraite, qu'il l'ait liquidée ou non. Le conjoint survivant perçoit une pension d'un montant égal à 50 % de celle obtenue par le conjoint décédé ou qu'il aurait pu obtenir le jour de son décès.

Pension de réversion (orphelin) : Pension perçue par les descendants mineurs d'un agent public décédé. Les orphelins mineurs d'un agent public décédé bénéficient d'une pension de réversion si le défunt avait acquis des droits à une pension de retraite, qu'il l'ait liquidée ou non.

Retraite : Situation d'un agent après qu'il ait atteint l'âge minimum lui permettant de quitter son activité professionnelle et de continuer à toucher un revenu appelé pension.

Etranger : tout lieu autre que le territoire burkinabè où des pensionnés perçoivent régulièrement leurs pensions. Il peut s'agir d'institutions ou missions diplomatiques hors du Burkina Faso accueillant des agents de la fonction publique d'Etat.

Sources des données : *Les données de cette section sont fournies par la Caisse autonome de retraite des fonctionnaires qui gère le régime de retraite des fonctionnaires, militaires, magistrats et agents contractuels de la fonction publique recrutés à partir du 1er janvier 1999.*

Tableau 4. 29: Nombre de veufs/veuves enregistrés à la CARFO par sexe

Sexe	2019	2020	2021	2022	2023
Femmes	14 624	14 844	15 430	16 047	16 497
Hommes	477	487	528	572	606
Ensemble	15 101	15 331	15 958	16 619	17 103

Source : CARFO

Tableau 4. 30: Nombre de veufs/veuves enregistrés à la CARFO par tranche d'âge et selon le sexe

Tranche d'âge	2019			2020			2021			2022			2023		
	F	H	T	F	H	T	F	H	T	F	H	T	F	H	T
Moins de 50 ans	1 546	19	1 565	1 471	21	1 492	1 482	21	1 503	1 471	24	1 495	1 434	23	1 457
De 50 à 54 ans	1 588	20	1 608	1 528	21	1 549	1 429	32	1 461	1 366	33	1 399	1 326	39	1 365
De 55 à 59 ans	2 017	58	2 075	2 075	50	2 125	2 169	52	2 221	2 214	56	2 270	2 161	58	2 219
De 60 à 64 ans	2 193	96	2 289	2 237	98	2 335	2 312	86	2 398	2 493	94	2 587	2 635	90	2 725
De 65 à 69 ans	1 875	103	1 978	1 946	99	2 045	2 130	115	2 245	2 219	121	2 340	2 327	121	2 448
De 70 à 74 ans	2 009	80	2 089	2 005	81	2 086	1 974	85	2 059	2 007	101	2 108	2 056	115	2 171
De 75 à 79 ans	1 920	63	1 983	2 031	75	2 106	2 118	82	2 200	2 270	82	2 352	2 325	84	2 409
80 ans et plus	1 476	38	1 514	1 551	42	1 593	1 816	55	1 871	2 007	61	2 068	2 233	76	2 309
Ensemble	14 624	477	15 101	14 844	487	15 331	15 430	528	15 958	16 047	572	16 619	16 497	606	17 103

Source : CARFO

Tableau 4. 31: Nombre de veufs/veuves enregistrés à la CARFO selon la catégorie de leur conjointe/conjoint et le sexe

Catégorie	2019			2020			2021			2022			2023		
	F	H	T	F	H	T	F	H	T	F	H	T	F	H	T
Civils															
Agents d'appui (D, E, 4ème, 5ème)	3 191	137	3 328	3 198	145	3 343	3 290	149	3 439	3 352	155	3 507	3 395	160	3 555
Agents d'exécution (C et 3ème)	2 769	105	2 874	2 782	104	2 886	2 838	108	2 946	2 929	112	3 041	2 962	114	3 076
Cadres moyens (B et 2ème)	2 480	160	2 640	2 529	165	2 694	2 681	193	2 874	2 810	221	3 031	2 934	235	3 169
Cadres supérieurs (A, 1ère;P et 6ème)	2 067	74	2 141	2 145	72	2 217	2 289	77	2 366	2 480	83	2 563	2 602	92	2 694
Militaires															
Militaires de rang	2 223	0	2 223	2 235	0	2 235	2 272	0	2 272	2 336	0	2 336	2 356	3	2 359
Sous-officiers	1 696	1	1 697	1 753	1	1 754	1 849	1	1 850	1 930	1	1 931	2 023	2	2 025
Officiers	198	0	198	202	0	202	211	0	211	210	0	210	225	0	225
Ensemble	14 624	477	15 101	14 844	487	15 331	15 430	528	15 958	16 047	572	16 619	16 497	606	17 103

Source : CARFO

Tableau 4. 32: Nombre de veufs/veuves enregistrés à la CARFO selon leur position géographique et le sexe

Région	2019			2020			2021			2022			2023		
	F	H	T	F	H	T	F	H	T	F	H	T	F	H	T
Boucle du Mouhoun	1 060	9	1 069	1 065	10	1 075	1 071	11	1 082	1 096	10	1 106	1 079	11	1 090
Cascades	315	6	321	324	5	329	345	7	352	354	11	365	360	12	372
Centre	6 869	332	7 201	7 007	331	7 338	7 366	363	7 729	7 782	395	8 177	8 112	414	8 526
Centre-Est	527	13	540	548	13	561	571	11	582	590	14	604	602	15	617
Centre-Nord	311	7	318	319	6	325	329	6	335	336	6	342	342	6	348
Centre-Ouest	703	13	716	696	16	712	725	20	745	747	21	768	756	23	779
Centre-Sud	286	4	290	298	4	302	305	5	310	320	5	325	305	4	309
Est	527	9	536	539	9	548	550	10	560	556	10	566	559	10	569
Hauts-Bassins	2 459	64	2 523	2 511	72	2 583	2 611	70	2 681	2 654	73	2 727	2 745	82	2 827
Nord	660	11	671	652	11	663	662	12	674	702	14	716	730	15	745
Plateau Central	166	2	168	167	2	169	180	2	182	186	2	188	187	3	190
Sahel	157	1	158	134	1	135	124	2	126	124	2	126	118	2	120
Sud-Ouest	564	6	570	564	7	571	571	9	580	580	9	589	584	9	593
Etranger	20	0	20	20	0	20	20	0	20	20	0	20	18	0	18
Ensemble	14 624	477	15 101	14 844	487	15 331	15 430	528	15 958	16 047	572	16 619	16 497	606	17 103

Source : CARFO

Tableau 4. 33: Nombre d'orphelins bénéficiaires de pension selon le régime des parents et le sexe

Régime	2019			2020			2021			2022			2023		
	F	H	T	F	H	T	F	H	T	F	H	T	F	H	T
Civils	92	2 718	2 810	108	2 578	2 686	157	3 424	3 581	191	3 644	3 835	209	3 736	3 945
Militaires	0	1 037	1 037	0	994	994	0	1 316	1 316	0	1 442	1 442	0	1 535	1 535
Ensemble	92	3 755	3 847	108	3 572	3 680	157	4 740	4 897	191	5 086	5 277	209	5 271	5 480

Source : CARFO

Tableau 4. 34: Nombre d'orphelins bénéficiaires de pension selon la catégorie des parents et le sexe

Catégorie	2019			2020			2021			2022			2023		
	F	H	T	F	H	T	F	H	T	F	H	T	F	H	T
Civils															
Agents d'appui (D, E, 4ème, 5ème)	12	486	498	20	764	784	29	430	459	28	422	450	25	400	425
Agents d'exécution (C et 3ème)	15	545	560	54	974	1 028	18	628	646	14	675	689	20	673	693
Cadres moyens (B et 2ème)	47	955	1 002	15	478	493	82	1 384	1 466	118	1 505	1 623	135	1 607	1 742
Cadres supérieurs (A, 1ère; P et 6ème)	18	732	750	19	362	381	28	982	1 010	31	1 042	1 073	29	1 056	1 085
Militaires															
Militaires de rang	0	376	376	0	322	322	0	447	447	0	489	489	0	527	527
Sous-officiers	0	633	633	0	644	644	0	838	838	0	923	923	0	974	974
Officiers	0	28	28	0	28	28	0	31	31	0	30	30	0	34	34
Ensemble	92	3 755	3 847	108	3 572	3 680	157	4 740	4 897	191	5 086	5 277	209	5 271	5 480

Source : CARFO

Tableau 4. 35: Nombre d'orphelins bénéficiaires de pension selon la région des parents et le sexe

Région	2019			2020			2021			2022			2023		
	F	H	T	F	H	T	F	H	T	F	H	T	F	H	T
Boucle du Mouhoun	3	133	136	5	142	147	8	187	195	8	183	191	12	185	197
Cascades	0	85	85	0	93	93	2	130	132	4	143	147	5	132	137
Centre	76	1 914	1 990	78	1 896	1 974	108	2 521	2 629	123	2 757	2 880	130	2 811	2 941
Centre-Est	3	115	118	2	110	112	3	148	151	7	153	160	6	171	177
Centre-Nord	0	72	72	0	72	72	0	107	107	0	127	127	0	146	146
Centre-Ouest	0	210	210	0	223	223	7	307	314	8	323	331	12	343	355
Centre-Sud	0	44	44	0	47	47	1	69	70	1	64	65	0	66	66
Est	0	95	95	0	89	89	3	106	109	5	101	106	5	110	115
Hauts-Bassins	20	596	616	21	582	603	20	717	737	22	753	775	28	813	841
Nord	1	105	106	2	102	104	2	178	180	8	206	214	6	218	224
Plateau Central	0	34	34	0	29	29	0	35	35	0	41	41	0	45	45
Sahel	0	73	73	0	68	68	2	78	80	4	76	80	4	71	75
Sud-Ouest	0	124	124	0	119	119	1	157	158	1	159	160	1	160	161
Ensemble	103	3 600	3 703	108	3 572	3 680	157	4 740	4 897	191	5 086	5 277	209	5 271	5 480

Source : CARFO

4.2.1.4. **Montant des pensions des ayants droit**

Définition des concepts

Ayant droit : Personne qui, du fait du lien avec un assuré (conjoint, enfant...) est couverte par les garanties souscrites par ce dernier, par exemple dans le cadre d'un contrat prévoyance.

Pension de réversion (veuve/veuf) : Pension perçue par le conjoint ou ex-conjoint d'un agent public décédé. Le conjoint ou ex-conjoint survivant peut bénéficier d'une pension de réversion si le défunt avait acquis des droits à une pension de retraite, qu'il l'ait liquidée ou non. Le conjoint survivant perçoit une pension d'un montant égal à 50 % de celle obtenue par le conjoint décédé ou qu'il aurait pu obtenir le jour de son décès.

Pension de réversion (orphelin) : Pension perçue par les descendants mineurs d'un agent public décédé. Les orphelins mineurs d'un agent public décédé bénéficient d'une pension de réversion si le défunt avait acquis des droits à une pension de retraite, qu'il l'ait liquidée ou non.

Retraite : Situation d'un agent après qu'il ait atteint l'âge minimum lui permettant de quitter son activité professionnelle et de continuer à toucher un revenu appelé pension.

Etranger : tout lieu autre que le territoire burkinabè où des pensionnés perçoivent régulièrement leurs pensions. Il peut s'agir d'institutions ou missions diplomatiques hors du Burkina Faso accueillant des agents de la fonction publique d'Etat.

PTO : Pension temporaire d'orphelin

PTR : Pension temporaire de réversion

Sources des données : *Les données de cette section sont fournies par la Caisse autonome de retraite des fonctionnaires qui gère le régime de retraite des fonctionnaires, militaires, magistrats et agents contractuels de la fonction publique recrutés à partir du 1er janvier 1999.*

Tableau 4. 36: Montant de la pension de veufs/veuves payé selon le sexe (en milliards de FCFA)

Sexe	2019	2020	2021	2022	2023
Femmes	5,56	5,79	6,45	6,92	7,27
Hommes	0,23	0,23	0,26	0,28	0,31
Ensemble	5,79	6,02	6,71	7,20	7,58

Source : CARFO

Tableau 4. 37: Montant de la pension de veufs/veuves payé selon la position géographique et le sexe (en millions de FCFA)

Région	2019			2020			2021			2022			2023		
	F	H	T	F	H	T	F	H	T	F	H	T	F	H	T
Boucle du Mouhoun	335,43	4,2	339,63	345,29	4,4	349,69	367,17	4,85	372,02	381,17	4,25	385,42	385,58	4,95	390,53
Cascades	125,01	3,27	128,28	128,41	2,91	131,33	145,40	3,99	149,39	152,38	6,25	158,63	156,22	6,89	163,11
Centre	3 025,16	162,19	3 187,35	3 159,66	158,27	3 317,92	3 567,04	188,29	3 755,33	3 881,89	200,57	4 082,46	4 124,44	217,69	4 342,13
Centre-Est	139,37	3,81	143,19	148,48	3,96	152,44	167,27	3,69	170,96	178,27	5,34	183,61	186,51	6,07	192,58
Centre-Nord	94,15	1,97	96,12	99,92	1,39	101,3	109,84	1,46	111,30	117,05	1,46	118,51	120,38	1,46	121,84
Centre-Ouest	220,93	5,69	226,62	234,23	7,28	241,51	262,00	8,94	270,94	287,1	9,36	296,46	295,62	10,32	305,94
Centre-Sud	67,14	1,93	69,07	73,21	1,93	75,13	78,79	3,16	81,94	83,12	3,16	86,28	84,45	2,44	86,89
Est	141,16	3,13	144,29	147,12	3,13	150,25	156,18	4,43	160,61	159,7	4,43	164,13	165,25	4,43	169,68
Hauts-Bassins	933,38	29,6	962,99	971,81	34,64	1006,45	1 069,31	36,27	1 105,58	1 119,83	38,47	1 158,30	1 180,61	42,86	1 223,47
Nord	183,42	4,2	187,62	185,28	4,27	189,55	203,27	4,74	208,01	220,28	5,05	225,33	231,27	5,51	236,78
Plateau Central	50,24	0,62	50,87	51,63	0,62	52,25	61,03	0,65	61,68	65,71	0,65	66,35	68,54	1,29	69,83
Sahel	46,03	0,3	46,33	40,25	0,3	40,55	41,55	0,50	42,04	42,49	0,37	42,86	40,67	0,37	41,04
Sud-Ouest	195,14	1,73	196,87	198,07	2,19	200,26	211,73	3,09	214,82	221,74	3,09	224,83	226,55	3,09	229,65
Etranger	6,93	0	6,93	6,93	0	6,93	7,19	0,00	7,19	7,19	0	7,19	6,93	0,00	6,93
Ensemble	5 563,49	222,65	5 786,13	5 790,26	225,29	6 015,55	6 447,77	264,04	6 711,82	6 917,91	282,45	7 200,35	7 273,03	307,38	7 580,41

Source : CARFO

Tableau 4. 38: Montant de la pension de veufs/veuves payé au 31 décembre par tranche d'âge et selon le sexe (en millions de FCFA)

Tranche d'âge	2019			2020			2021			2022			2023		
	F	H	T	F	H	T	F	H	T	F	H	T	F	H	T
Moins de 50 ans	597,73	5,14	602,86	598,88	5,21	604,09	652,94	5,61	658,55	667,88	6,95	674,82	649,29	6,69	655,99
De 50 à 54 ans	619,89	7,39	627,28	624,46	7,85	632,31	640,19	11,05	651,24	644,23	10,26	654,49	672,83	12,25	685,08
De 55 à 59 ans	840,86	22,95	863,81	898,82	18,95	917,78	1 019,87	19,94	1 039,80	1 055,61	21,15	1 076,76	1 066,47	21,25	1 087,73
De 60 à 64 ans	941,27	39,16	980,43	956,45	41,8	998,25	1 048,36	42,02	1 090,38	1 178,86	44,63	1 223,49	1 246,62	46,40	1 293,02
De 65 à 69 ans	790,16	50,88	841,05	840,67	46,97	887,64	972,90	60,22	1 033,13	1 042,45	65,25	1 107,70	1 123,48	65,58	1 189,06
De 70 à 74 ans	747,48	49,31	796,79	782,19	43,25	825,44	815,39	49,55	864,94	879,28	59,72	939,00	925,87	71,24	997,11
De 75 à 79 ans	618,56	29,7	648,26	668,89	41,29	710,17	774,29	48,01	822,30	844,45	44,59	889,04	908,25	47,86	956,12
80 ans et plus	407,53	18,11	425,64	419,91	19,96	439,87	523,83	27,65	551,48	605,15	29,91	635,06	680,21	36,08	716,29
Ensemble	5 563,49	222,65	5 786,13	5 790,26	225,29	6 015,55	6 447,77	264,04	6 711,82	6 917,91	282,45	7 200,35	7 273,03	307,38	7 580,41

Source : CARFO

Tableau 4. 39: Montant de la pension de veufs/veuves payé selon le régime et le sexe (en milliards de FCFA)

Régime	2019			2020			2021			2022			2023		
	F	H	T	F	H	T	F	H	T	F	H	T	F	H	T
Civils	4,27	0,22	4,49	4,45	0,22	4,67	4,95	0,26	5,22	5,34	0,28	5,63	5,62	0,31	5,93
Militaires	1,29	0	1,3	1,34	0	1,34	1,50	0,00	1,50	1,57	0,00	1,57	1,65	0,00	1,65
Ensemble	5,56	0,22	5,79	5,79	0,23	6,02	6,45	0,26	6,71	6,92	0,28	7,20	7,27	0,31	7,58

Source : CARFO

Tableau 4. 40: Montant de la pension temporaire d'orphélin et la pension temporaire de réversion payé selon le régime des parents et le sexe (en millions de FCFA)

Régime	2019			2020			2021			2022			2023		
	F	H	T	F	H	T	F	H	T	F	H	T	F	H	T
Civils	15,66	436,63	452,28	12,54	455,13	467,67	14,64	524,33	538,97	16,88	588,14	605,03	22,27	641,80	664,07
Militaires	0,00	154,72	154,72	0,00	154,44	154,44	0,00	176,28	176,28	0,00	195,74	195,74	0,00	221,37	221,37
Ensemble	15,65	591,35	607,00	12,54	609,57	622,11	14,64	700,61	715,25	16,88	783,88	800,77	22,27	863,17	885,44

Source : CARFO

Tableau 4. 41: Montant de la pension temporaire d'orphélin et la pension temporaire de réversion payé selon la catégorie des parents et le sexe (en millions de FCFA)

Catégorie	2019			2020			2021			2022			2023		
	F	H	T	F	H	T	F	H	T	F	H	T	F	H	T
Civils															
Agents d'appui (D, E, 4ème, 5ème)	0,25	32,6	32,85	1,47	39,41	40,88	0,90	40,42	41,32	1,58	39,48	41,06	1,60	38,27	39,87
Agents d'exécution (C et 3ème)	1,72	30,52	32,24	1,5	76,51	78,01	1,76	59,17	60,93	2,31	95,47	97,77	3,84	104,51	108,35
Cadres moyens (B et 2ème)	1,4	79,33	80,72	6,42	160,43	166,85	6,28	140,18	146,46	9,44	224,44	233,88	12,31	253,96	266,27
Cadres supérieurs (A, 1ère; P et 6ème)	12,29	294,18	306,47	3,15	178,78	181,93	5,70	284,56	290,26	3,56	228,75	232,31	4,53	245,06	249,58
Militaires															
Militaires de rang	0	43,18	43,18	0	40,83	40,83	0	46,39	46,39	0,00	51,63	51,63	0,00	62,16	62,16
Sous-officiers	0	100,45	100,45	0	102,27	102,27	0	118,50	118,50	0,00	133,06	133,06	0,00	145,25	145,25
Officiers	0	11,09	11,09	0	11,34	11,34	0	11,39	11,39	0,00	11,05	11,05	0,00	13,96	13,96
Ensemble	15,65	591,35	607	12,54	609,57	622,11	14,64	700,61	715,25	16,88	783,88	800,77	22,27	863,17	885,44

Source : CARFO

Tableau 4. 42: Montant de la pension temporaire d'orphélin payé selon la région et le sexe (en millions de FCFA)

Région	2019			2020			2021			2022			2023		
	F	H	T	F	H	T	F	H	T	F	H	T	F	H	T
Boucle du Mouhoun	0,43	11,64	12,07	0,5	13,18	13,68	0,52	28,36	28,88	0,52	28,21	28,73	0,79	31,63	32,43
Cascades	0	7,08	7,08	0	9,03	9,03	0,22	20,70	20,92	0,39	22,73	23,12	0,79	21,24	22,03
Centre	4,73	175,84	180,58	4,49	183,19	187,68	9,65	369,10	378,75	10,53	417,48	428,01	14,59	457,50	472,09
Centre-Est	0,21	8,88	9,09	0,15	8,7	8,85	0,41	20,35	20,77	0,70	22,84	23,54	0,63	27,63	28,26
Centre-Nord	0	6,94	6,94	0	6,55	6,55	0,00	16,53	16,53	0,00	20,37	20,37	0,00	23,62	23,62
Centre-Ouest	0	18,81	18,81	0	21,96	21,96	0,51	49,61	50,12	0,67	54,01	54,68	1,22	61,12	62,34
Centre-Sud	0	3,7	3,7	0	4,61	4,61	0,25	10,73	10,98	0,25	10,04	10,29	0,00	11,25	11,25
Est	0	8,27	8,27	0	7,46	7,46	0,15	13,31	13,46	0,55	13,39	13,94	0,55	15,28	15,83
Hauts-Bassins	1,17	59,71	60,89	1,37	59,71	61,08	2,43	103,28	105,71	2,34	118,21	120,55	2,95	130,01	132,96
Nord	0,08	9,56	9,64	0,24	8,92	9,17	0,25	29,47	29,72	0,63	35,22	35,85	0,43	38,28	38,71
Plateau Central	0	3,25	3,25	0	2,8	2,8	0,00	6,10	6,10	0,00	6,81	6,81	0,00	9,61	9,61
Sahel	0	5,05	5,05	0	4,72	4,72	0,07	10,35	10,42	0,13	10,42	10,54	0,13	10,63	10,76
Sud-Ouest	0	11,83	11,83	0	11,04	11,04	0,17	22,70	22,87	0,17	24,16	24,33	0,17	25,38	25,56
Ensemble	6,63	330,56	337,19	6,75	341,9	348,62	14,64	700,60	715,25	16,88	783,88	800,77	22,27	863,17	885,44

Source : CARFO

4.2.1.5. Effectif et montant de la rente d'incapacité

Définition des concepts

Rente d'incapacité : Revenu versé par la CARFO à un agent public qui, à la suite d'une maladie ou d'un accident, perd tout ou partie de sa capacité de travail. Le montant de la rente d'incapacité varie selon la catégorie d'invalidité dans laquelle est classé l'intéressé. Elle peut être révisée en cas de modification de l'état de santé, ou encore en cas de reprise d'une activité professionnelle.

Retraite : Situation d'un agent après qu'il ait atteint l'âge minimum lui permettant de quitter son activité professionnelle et de continuer à toucher un revenu appelé pension.

Etranger : tout lieu autre que le territoire burkinabè où des pensionnés perçoivent régulièrement leurs pensions. Il peut s'agir d'institutions ou missions diplomatiques hors du Burkina Faso accueillant des agents de la fonction publique d'Etat.

Sources des données : *Les données de cette section sont fournies par la Caisse autonome de retraite des fonctionnaires qui gère le régime de retraite des fonctionnaires, militaires, magistrats et agents contractuels de la fonction publique recrutés à partir du 1er janvier 1999.*

Tableau 4. 43: Effectifs des rentes d'incapacité par régime et selon le sexe

Régime	2019			2020			2021			2022			2023		
	F	H	T	F	H	T	F	H	T	F	H	T	F	H	T
Civils	10	38	48	7	48	55	10	57	67	11	64	75	16	73	89
Militaires	2	222	224	2	223	225	2	256	258	1	286	287	1	333	334
Ensemble	12	260	272	9	271	280	12	313	325	12	350	362	17	406	423

Source : CARFO

Tableau 4. 44: Effectifs des rentes d'incapacité par région et selon le sexe

Région	2019			2020			2021			2022			2023		
	F	H	T	F	H	T	F	H	T	F	H	T	F	H	T
Boucle du Mouhoun	0	12	12	0	13	13	0	16	16	0	16	16	1	17	18
Cascades	0	4	4	0	4	4	0	4	4	0	4	4	0	4	4
Centre	9	189	198	6	197	203	8	226	234	7	264	271	10	302	312
Centre-Est	0	2	2	0	2	2	0	3	3	0	3	3	0	4	4
Centre-Nord	2	1	3	2	3	5	2	4	6	1	3	4	1	4	5
Centre-Ouest	0	5	5	1	6	7	1	6	7	2	7	9	2	9	11
Centre-Sud	0	3	3	0	3	3	0	4	4	0	4	4	0	3	3
Est	0	5	5	0	5	5	0	5	5	0	4	4	0	5	5
Hauts-Bassins	1	31	32	0	28	28	1	35	36	1	38	39	1	49	50
Nord	0	4	4	0	5	5	0	4	4	0	3	3	1	5	6
Plateau Central	0	0	0	0	0	0	0	0	0	0	0	0	0	0	0
Sahel	0	1	1	0	1	1	0	2	2	0	2	2	0	2	2
Sud-Ouest	0	3	3	0	4	4	0	4	4	1	2	3	1	2	3
Ensemble	12	260	272	9	271	280	12	313	325	12	350	362	17	406	423

Source : CARFO

Tableau 4. 45: Montant des rentes d'incapacité par régime (en millions de FCFA)

Régime	2019	2020	2021	2022	2023
Civils	23,15	31,64	42,00	42,82	52,04
Militaires	94,37	97,24	123,55	146,31	179,98
Ensemble	117,52	128,88	165,55	189,13	232,02

Source : CARFO

4.2.2. Retraite et prestation dans le secteur privé

Définition des concepts

Allocataire : En matière de prestations familiales, assuré ou bénéficiaire ayant droit aux prestations familiales du chef de son activité professionnelle ou de celle d'autrui.

Allocations familiales : Prestations payées périodiquement aux assurés bénéficiaires au titre des enfants à charge sous certaines conditions.

Assuré volontaire : Personne ayant, de sa propre initiative, contracté auprès d'un régime de sécurité sociale, une couverture contre les risques sociaux.

Bénéficiaire : Toute personne percevant une prestation du régime de sécurité sociale du fait de son activité ou de celle d'autrui (ayant droit ou tiers).

Cotisation : Prélèvement obligatoire périodique imposé aux assujettis d'un régime de sécurité sociale servant à son financement.

Employeur du Régime Général (E) : Personne physique ou morale utilisant d'une manière permanente, temporaire ou occasionnelle, un ou plusieurs travailleurs moyennant rémunération (Entreprise du secteur moderne).

Employeur du Régime Gens de Maison (G.M.) : Personne physique utilisant d'une manière permanente, temporaire ou occasionnelle, un ou plusieurs travailleurs destinés à être déployés dans des emplois domestiques moyennant rémunération.

Pensionné ascendant : Père ou mère bénéficiaire d'un droit à pension du fait des droits acquis de son fils ou de sa fille décédée.

Pensionné de droits directs : Assuré bénéficiaire d'une pension du chef de ses droits acquis.

Pensionné orphelin : Enfant bénéficiant d'un droit à pension ouvert suite au décès d'un de ses parents.

Pensionné veuf/veuve : Conjoint bénéficiaire d'une pension (toutes catégories confondues) du fait des droits acquis de son conjoint décédé.

Pensionnés : Ensemble des bénéficiaires de pensions au titre de l'assurance vieillesse, invalidité et décès.

Pension : Prestation périodique servie au titre de la vieillesse, de l'invalidité et du décès.

Prestation : Droit en espèces ou en nature fournie à un assuré social, son conjoint, ses descendants ou ascendants.

Rente : Prestation périodique versée au titre de la législation sur les AT/MP à la victime ou à ses ayants droit.

Pension anticipée : Pension due à tout salarié affilié à la CNSS remplissant les conditions ci-dessous :

- avoir 50 ans révolus ;
- être reconnu inapte au travail par un médecin-conseil ;
- avoir cotisé au moins 15 ans ou 180 mois à la CNSS.

Pension de retraite vieillesse : Prestation périodique servie au titre de la vieillesse

Rente viagère : C'est la prestation périodique versée au titre de la législation sur les accidents du travail et maladies professionnelles à la victime jusqu'au jour de son décès.

Sources des données : Les données de cette section sont fournies par la Caisse nationale de sécurité sociale (CNSS) qui gère le régime de retraite des travailleurs du secteur privé, des employeurs ainsi que les prestations offertes (Travailleurs et ayants droit)

Tableau 4. 46: Nombre de bénéficiaires de pensions selon le type de pension

Type de pension	2019	2020	2021	2022	2023
Pension de retraite vieillesse	23 982	25 166	26 415	27 873	29 042
Pension de veuves	18 730	19 309	19 964	20 734	20 832
Pension de veufs	197	225	249	274	298
Pension d'orphelins	9364	8 982	8 789	8 667	8 687
Pension d'invalidité	112	114	111	115	116
Pension anticipée	0	69	66	68	75
Pension d'ascendants	42	48	53	59	54
Ensemble	52 497	53 913	55 647	57 790	59 104

Source : CNSS

Tableau 4. 47: Nombre de bénéficiaires de pensions de retraite vieillesse selon la tranche d'âge

Tranche d'âge	2019	2020	2021	2022	2023
Moins de 55 ans	29	18	11	7	4
De 55 à 59 ans	2 832	2 862	3 105	3 222	3 293
De 60 à 64 ans	7 467	7 569	7 515	7 725	8 186
De 65 à 69 ans	6 296	6 651	7 116	7 375	7 533
De 70 à 74 ans	3 808	4 248	4 534	4 943	5 263
De 75 à 79 ans	1 825	1 917	2 120	2 431	2 705
De 80 à 84 ans	1 052	1 106	1 142	1 240	1 208
85 ans à 89 ans	409	496	545	556	547
90 ans à 94 ans	165	188	194	219	173
95 ans à 99 ans	69	75	84	90	78
100 ans et plus	30	36	49	65	52
Ensemble	23 982	25 166	26 415	27 873	29 042

Source : CNSS

Tableau 4. 48 : Ventilation des différentes prestations de l'assurance vieillesse selon la direction régionale en 2023 (en FCFA)

Directions régionales	Direction régionale de Ouagadougou	Direction régionale de Bobo-Dioulasso	Direction régionale du Nord	Direction régionale de Fada N'gourma	Direction régionale de Dédougou	Total
PENSIONS	29 268 817 470	11 114 848 926	1 168 192 518	795 800 108	663 429 935	43 011 088 957
PRV et prestations rattachées	25 029 911 931	8 854 132 850	917 270 606	618 213 552	540 572 394	35 960 101 333
PRV	24 729 346 431	8 700 682 850	888 782 606	596 850 552	525 272 394	35 440 934 833
Majoration pour enfant en charge	300 565 500	153 450 000	28 488 000	21 363 000	15 300 000	519 166 500
Pension gratuite	0	0	0	0	0	0
Survivants	4 147 376 165	2 244 822 483	248 339 644	175 264 230	122 547 941	6 938 350 463
Invalidité	91 529 374	15 893 593	2 582 268	2 322 326	309 600	112 637 161
ALLOCATIONS	387 606 591	97 799 157	49 896 232	31 359 558	14 136 684	580 798 222
Vieillesse	258 507 295	68 438 450	38 547 982	20 772 650	11 084 200	397 350 577
Survivants	129 099 296	29 360 707	11 348 250	10 586 908	3 052 484	183 447 645
Solidarité	0	0	0	0	0	0
Remboursements	0	0	0	0	0	0
Ensemble	29 656 424 061	11 212 648 083	1 218 088 750	827 159 666	677 566 619	43 591 887 179

Source : CNSS

Tableau 4. 49: Nombre d'employeurs et de travailleurs du régime normal par branche d'activité

Branche d'activité	2019		2020		2021		2022		2023	
	Employeur	Travailleur	Employeur	Travailleur	Employeur	Travailleur	Employeur	Travailleur	Employeur	Travailleur
Branche 1	1 885	7 346	2 385	7 783	2 735	8 317	3 112	8 780	3 423	9 456
Branche 2	698	17 614	703	18 662	745	19 943	776	21 053	854	22 673
Branche 3	5 289	43 707	5 875	46 309	6 619	49 489	7 401	52 242	8 141	56 263
Branche 4	1 121	9 569	1 109	10 139	1 157	10 835	1 221	11 438	1 343	12 318
Branche 5	12 180	54 620	12 916	57 871	14 110	61 846	15 191	65 287	16 711	70 312
Branche 6	65 113	83 527	70 340	88 499	77 795	94 577	85 283	99 838	93 814	107 522
Branche 7	12 664	32 992	13 732	34 956	15 174	37 356	16 361	39 434	17 998	42 469
Branche 8	2 712	15 661	3 074	16 593	3 547	17 732	4 329	18 719	4 762	20 160
Branche 9	38 587	170 924	44 856	181 099	49 489	193 536	53 599	204 302	58 961	220 025
Branche 10	343	1 169	364	1 239	373	1 324	391	1 397	430	1 503
Assurés volontaires	18 773	17 033	20 044	20 044	21 275	21 275	22 655	22 655	23 938	23 938
Ensemble	159 364	454 162	175 398	483 194	193 019	516 230	210 319	545 145	230 375	586 639

Source : CNSS

Tableau 4. 50: Nombre d'employeurs déclarés à la CNSS par type d'employeur

Type d'employeur	2019	2020	2021	2022	2023
Employeur Régime Général	130 443	145 041	161 269	177 046	195 659
Employeur Gens de Maison (G.M.)	10 148	10 313	10 475	10 618	10 778
Assurés Volontaires	18 773	20 044	21 275	22 655	23 938
Ensemble	159 364	175 398	193 019	210 319	230 375

Source : CNSS

Tableau 4. 51: Nombre d'employeurs déclarés à la CNSS par branche d'activité

Branche d'activité	2019	2020	2021	2022	2023
Branche 1	1 821	2 385	2 735	3 112	3 423
Branche 2	674	703	745	776	854
Branche 3	5 175	5 875	6 619	7 401	8 141
Branche 4	1 087	1 109	1 157	1 221	1 343
Branche 5	11 932	12 916	14 110	15 191	16 711
Branche 6	63 455	70 340	77 795	85 283	93 814
Branche 7	12 532	13 732	15 174	16 361	17 998
Branche 8	2 628	3 074	3 547	4 329	4 762
Branche 9	40 926	44 856	49 489	53 599	58 961
Branche 10	361	364	373	391	430
Assurés volontaires	18 773	20 044	21 275	22 655	23 938
Ensemble	159 364	175 398	193 019	210 319	230 375

Source : CNSS

Tableau 4. 52: Nombre de travailleurs immatriculés à la CNSS par tranche d'âge et selon le sexe

Tranche d'âge	2019			2020			2021			2022			2023		
	F	H	T	F	H	T	F	H	T	F	H	T	F	H	T
[15-19 ans [193	454	647	207	455	662	212	535	747	258	497	755	335	702	1037
[20-24 ans [3 243	8 215	11 458	3 408	8 732	12 140	3 862	9 319	13 181	3 995	9 436	13 431	4 910	10 828	15 738
[25-29 ans [12 951	30 426	43 377	13 733	31 539	45 272	14 704	33 574	48 278	15 389	34 199	49 588	17 331	37 793	55 124
[30-34 ans [20 657	49 526	70 183	21 720	52 115	73 835	23 241	54 606	77 847	24 584	56 534	81 118	26 646	59 666	86 312
[35-39 ans [21 787	52 799	74 586	23 040	55 015	78 055	24 667	58 651	83 318	26 053	60 894	86 947	27 815	64 332	92 147
[40-44 ans [17 499	49 161	66 660	19 134	52 547	71 681	20 921	54 553	75 474	22 685	57 099	79 784	24 604	60 088	84 692
[45-49 ans]	12 087	40 166	52 253	13 311	42 502	55 813	14 728	45 999	60 727	16 318	48 828	65 146	18 149	52 357	70 506
[50-54 ans [7 582	30 813	38 395	8 375	33 068	41 443	9 312	34 984	44 296	10 460	37 234	47 694	11 635	39 814	51 449
[55-59 ans [5 296	23 560	28 856	6 014	25 019	31 033	6 549	27 259	33 808	7 034	29 049	36 083	7 484	30 847	38 331
[60-64 ans [2 990	19 213	22 203	3 352	20 324	23 676	3 785	20 753	24 538	4 336	21 755	26 091	4 932	23 128	28 060
[65 ans et plus	2 609	42 935	45 544	3 068	46 516	49 584	3 596	50 420	54 016	4 200	54 308	58 508	4 875	58 368	63 243
Ensemble	106 894	347 268	454 162	115 362	367 832	483 194	125 577	390 653	516 230	135 312	409 833	545 145	148 716	437 923	586 639

Source : CNSS

Tableau 4. 53: Nombre de travailleurs immatriculés à la CNSS selon le sexe

Sexe	2019	2020	2021	2022	2023
Femmes	106 894	115 362	125 577	135 312	148 716
Hommes	347 268	367 832	390 653	409 833	437 923
Ensemble	454 162	483 194	516 230	545 145	586 639

Source : CNSS

Tableau 4. 54: Nombre de rentes à la CNSS selon leur nature

Nature de la rente	2019	2020	2021	2022	2023
Rentes Viagères	1 339	1303	1 278	1 270	1 246
Rentes de Veuves	314	308	296	294	283
Rentes de Veufs	1	1	2	3	2
Rentes d'Orphelins	514	492	421	399	379
Rentes d'Ascendants	186	185	187	193	196
Ensemble	2 354	2 289	2 184	2 159	2 106

Source : CNSS

Tableau 4. 55: Nombre de bénéficiaires d'allocations familiales selon la nature

Nature	2019	2020	2021	2022	2023
Allocataires	76 236	84 401	88 587	91 085	93 233
Enfants d'allocataires	241 309	245 540	254 013	257 676	257 461

Source : CNSS

Tableau 4. 56: Montant des prestations familiales servies par la CNSS (en millions de FCFA)

Prestation	2019	2020	2021	2022	2023
Allocations prénatales	33,65	33,9	36,48	34,88	50,03
Allocations familiale	6 462,82	5 830,20	6 144,25	6 512,00	8 112,84
Indemnités journalières	2 156,83	1 530,55	2 357,43	2 560,99	2 817,07
Frais de maternité	23,05	16,19	22,25	28,19	25,43
Ensemble	8 676,35	7 410,85	8 560,41	9 136,06	11 005,37

Source : CNSS

Table des matières

Avant-propos _____	3
Sommaire _____	4
Sigles et abréviations _____	5
Démarche méthodologique _____	7
Chapitre 1 : Présentation du Ministère de la fonction publique, du travail et de la protection sociale _____	8
Liste des tableaux du chapitre 1 _____	9
1.1. Présentation des attributions et des structures du MFPTPS _____	10
1.1.1. Attributions du ministère _____	10
1.1.2. Structures du ministère _____	12
1.2. Ressources humaines et financières du MFPTPS _____	16
1.3. Organigramme _____	19
Chapitre 2 : Statistiques de la fonction publique _____	20
Liste des tableaux du chapitre 2 _____	21
Chiffres clés de la fonction publique _____	24
2.1. Effectifs des agents de la fonction publique _____	26
2.1.1. Ensemble des agents de la fonction publique _____	27
2.1.1.1. Ensemble des agents du statut général _____	32
2.1.1.2. Ensemble des agents du statut de la police _____	34
2.1.1.3. Ensemble des agents du statut de la garde de sécurité pénitentiaire _____	35
2.1.1.4. Ensemble des agents du statut de magistrat _____	37
2.1.1.5. Ensemble des agents du statut des greffiers _____	38
2.1.1.6. Ensemble des agents du statut des eaux et forêts _____	39
2.2. Dépenses de personnel _____	40
2.2.1. Dépenses de personnel et effectifs des agents de la fonction publique d'Etat à la solde 41	
2.2.1.1. Effectifs des agents de la fonction publique d'Etat à la solde _____	41
2.2.1.2. Dépenses de personnel des agents de la fonction publique d'Etat _____	43
2.2.2. Effectifs et dépenses de personnel des agents du statut général à la solde _____	45
2.2.3. Effectifs et dépenses de personnel des agents du statut de la police à la solde _____	47
2.2.4. Effectifs et dépenses de personnel des agents du statut de la garde de sécurité pénitentiaire à la solde _____	48
2.2.5. Effectifs et dépenses de personnel des agents du statut des greffiers à la solde _____	49
2.2.6. Effectifs et dépenses de personnel des agents du statut des magistrats à la solde _____	50
2.3. Recrutements _____	51
2.3.1. Effectifs des agents intégrés _____	52
2.3.1.1. Ensemble des agents intégrés dans la fonction publique d'Etat _____	52
2.3.1.2. Agents du statut général intégrés dans la fonction publique d'Etat _____	54
2.3.2. Concours _____	55
2.3.2.1. Concours directs _____	56
2.3.2.1.1. Concours directs suivi de formation _____	56
2.3.2.1.2. Sélection sur dossiers _____	59
2.3.2.2. Concours/Examens professionnels _____	60

Annuaire statistique 2023 du MFPTPS

2.4. Formation professionnelle _____	63
2.4.1. Effectifs des élèves dans les EFPE _____	64
2.4.1.1. Effectifs des inscrits dans les EFPE _____	64
2.4.1.2. Effectifs des diplômés des EFPE _____	76
2.4.2. Coût de formation des inscrits dans les EFPE _____	87
2.5. Départs à la retraite _____	88
Chapitre 3 : Statistiques du travail _____	90
Liste des tableaux du chapitre 3 _____	91
Chiffres clés du travail _____	92
3.1. Contrôle d'établissements _____	93
3.2. Infractions constatées à la législation du travail _____	95
3.3. Conflits de travail _____	99
3.3.1. Points de litiges _____	100
3.3.2. Conflits individuels _____	102
3.3.3. Conflits collectifs _____	104
3.4. Mouvement des travailleurs _____	106
3.5. Contrats de travail et d'apprentissage _____	108
3.5.1. Contrat de travail _____	109
3.5.1.1. Contrat de travail des nationaux _____	109
3.5.1.2. Contrat de travail des non nationaux _____	111
3.5.2. Contrats d'apprentissage _____	112
3.6. Travail des enfants _____	113
Chapitre 4 : Statistiques de la protection sociale _____	115
Liste des tableaux du chapitre 4 _____	116
Chiffres clés de la protection sociale _____	117
4.1. Risques professionnels _____	118
4.1.1. Les risques professionnels dans le secteur public _____	119
4.1.2. Les risques professionnels dans le secteur privé _____	120
4.2. Retraites et prestations dans les secteurs public et privé _____	124
4.2.1. Retraite et prestation dans le secteur public _____	125
4.2.1.1. Effectifs des retraités inscrits à la CARFO _____	125
4.2.1.2. Montant des pensions de retraite _____	127
4.2.1.3. Effectifs des ayants droit _____	128
4.2.1.4. Montant des pensions des ayants droit _____	131
4.2.1.5. Effectif et montant de la rente d'incapacité _____	134
4.2.2. Retraite et prestation dans le secteur privé _____	136
Table des matières _____	140